



แผนพัฒนาท้องถิ่น (พ.ศ.๒๕๖๑ - ๒๕๖๕)

เทศบาลตำบลสระบัว
อำเภอกบินทร์บุรี จังหวัดปราจีนบุรี
สำนักปลัดเทศบาล งานวิเคราะห์นโยบายและแผน
โทร./โทรสาร ๐-๓๗๕๗-๕๐๘๙ ต่อ ๑๐๖ โทรสาร ต่อ ๑๐๓



ประกาศเทศบาลตำบลสระบัว
เรื่อง ประกาศใช้แผนพัฒนาท้องถิ่น (พ.ศ.๒๕๖๑ - ๒๕๖๕) ของเทศบาลตำบลสระบัว

.....

ด้วยเทศบาลตำบลสระบัว ได้ดำเนินการจัดทำแผนพัฒนาท้องถิ่น (๒๕๖๑ - ๒๕๖๕) ของเทศบาลตำบลสระบัว เสร็จเรียบร้อยแล้ว โดยผ่านกระบวนการมีส่วนร่วมจากทุกภาคส่วนที่เกี่ยวข้อง และได้ผ่านการพิจารณาของคณะกรรมการพัฒนาเทศบาลตำบลสระบัว ในคราวประชุมเมื่อ วันที่ ๑๒ มิถุนายน พ.ศ. ๒๕๖๒

อาศัยอำนาจตามความในระเบียบกระทรวงมหาดไทย ว่าด้วยการจัดทำแผนพัฒนาขององค์กรปกครองส่วนท้องถิ่น พ.ศ. ๒๕๔๘ พ.ศ.๒๕๔๘ แก้ไขเพิ่มเติมถึง (ฉบับที่ ๓) พ.ศ.๒๕๖๑ ข้อ ๒๔ จึงประกาศใช้แผนพัฒนาท้องถิ่น (๒๕๖๑ - ๒๕๖๕) ของเทศบาลตำบลสระบัว เพื่อเป็นกรอบในการจัดทำงบประมาณรายจ่ายประจำปีต่อไป

จึงประกาศมาให้ทราบโดยทั่วกัน

ประกาศ ณ วันที่ ๑๒ มิถุนายน พ.ศ. ๒๕๖๒

(นายวรรณสิทธิ์ แสงมาลี)

นายกเทศมนตรีตำบลสระบัว

สารบัญ

คำนำ

หน้า

บทนำ.....๑-๒

ส่วนที่ : ๑ สภาพทั่วไปและข้อมูลพื้นฐาน.

สภาพทั่วไปและข้อมูลพื้นฐานขององค์กรปกครองส่วนท้องถิ่น.....๓-๑๐

ส่วนที่ : ๒ ยุทธศาสตร์การพัฒนางค์กรปกครองส่วนท้องถิ่น

- ความสัมพันธ์ระหว่างแผนพัฒนาระดับมหภาค.....๑๑-๒๑

- ยุทธศาสตร์ขององค์กรปกครองส่วนท้องถิ่น..... ๒๒-๒๔

- การวิเคราะห์เพื่อพัฒนาท้องถิ่น๒๕

ส่วนที่ : ๓ การนำแผนพัฒนาท้องถิ่นไปสู่การปฏิบัติ

- ยุทธศาสตร์การพัฒนาและแผนงาน.....๒๖

- บัญชีโครงการพัฒนาท้องถิ่น

- บัญชีสรุปโครงการพัฒนา แบบ ผ๐๑.....๒๗-๓๐

- ยุทธศาสตร์พัฒนาด้านจัดการทรัพยากรธรรมชาติและสิ่งแวดล้อมฯแบบ ผ๐๒..๓๑-๓๖

- ยุทธศาสตร์พัฒนาด้านสังคม การศึกษา ศาสนา วัฒนธรรม ประเพณีฯแบบ ผ๐๒...๓๗-๔๗

- ยุทธศาสตร์การพัฒนาการบริหารจัดการบ้านเมืองที่ดี แบบ ผ๐๒.....๔๘-๕๐

- ยุทธศาสตร์การรักษาความมั่นคง ความสงบเรียบร้อย ฯ แบบ ผ๐๒.....๕๑-๕๒

- ยุทธศาสตร์พัฒนาด้านโครงสร้างพื้นฐาน แบบ ผ๐๒.....๕๓-๖๔

- แผนพัฒนาท้องถิ่น (พ.ศ.๒๕๖๑ - ๒๕๖๕)แบบ ผ๐๒/๑.....๖๕-๖๖

- บัญชีครุภัณฑ์ แบบ ผ๐๓.....๖๗-๘๔

ส่วนที่ : ๔ การติดตามการประเมินผล.....๘๕-๙๔

คำนำ

แผนพัฒนาท้องถิ่น ของเทศบาลตำบลสระบัวฉบับนี้ เป็นแผนพัฒนาเศรษฐกิจและสังคมที่ครอบคลุมระยะเวลา ๕ ปี (พ.ศ.๒๕๖๑ - ๒๕๖๕) โดยจัดทำขึ้นตามระเบียบกระทรวงมหาดไทย ว่าด้วยการจัดทำแผนพัฒนาขององค์กรปกครองส่วนท้องถิ่น พ.ศ.๒๕๔๘ แก้ไขเพิ่มเติมถึง (ฉบับที่ ๓) พ.ศ.๒๕๖๑ ที่สอดคล้องกับแผนยุทธศาสตร์การพัฒนาของจังหวัดปราจีนบุรี แผนพัฒนากลุ่มจังหวัดภาคกลางตอนล่าง แผนพัฒนาเศรษฐกิจและสังคมแห่งชาติ นโยบายของรัฐบาล แผนยุทธศาสตร์ชาติ ๒๐ ปี ตลอดจนสภาพปัญหาความต้องการของประชาชน ศักยภาพของเทศบาล

การจัดทำแผนพัฒนาท้องถิ่นดังกล่าว เทศบาลตำบลสระบัว ได้มุ่งเน้นถึงการมีส่วนร่วมของภาครัฐ เอกชน ประชาสังคม ความต้องการของประชาชน และความจำเป็นเร่งด่วน เพื่อการแก้ไขปัญหาและการพัฒนาเทศบาล ทั้งด้านโครงสร้างพื้นฐาน ด้านการพัฒนาเศรษฐกิจและสังคม ด้านทรัพยากรธรรมชาติและสิ่งแวดล้อม ด้านการพัฒนาเมืองและการบริการ ซึ่งเทศบาลตำบลสระบัวได้กำหนดวิสัยทัศน์ ภารกิจหลัก ยุทธศาสตร์ แนวทางการพัฒนา เป้าหมาย และแผนงาน/โครงการ ร่วมกันอย่างเป็นขั้นตอนและเป็นระบบ

เทศบาลตำบลสระบัวจึงมุ่งหวังว่า แผนพัฒนาท้องถิ่น (พ.ศ.๒๕๖๑ - ๒๕๖๕) เพื่อนำไปสู่การปฏิบัติ การติดตามและประเมินผล จะเป็นแผนที่ตอบสนองต่อความต้องการ และการพัฒนาท้องถิ่น ภายใต้งบประมาณที่มีอยู่อย่างจำกัด ได้อย่างมีประสิทธิภาพและประสิทธิผล สูงสุด

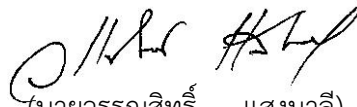

(นายวรรณสิทธิ์ แสงมาลี)

นายกเทศมนตรีตำบลสระบัว

บทนำ

แผนพัฒนาท้องถิ่น หมายความว่า แผนพัฒนาท้องถิ่นขององค์กรปกครองส่วนท้องถิ่น ที่กำหนด วิสัยทัศน์ ประเด็นยุทธศาสตร์ เป้าประสงค์ ตัวชี้วัด ค่าเป้าหมาย และกลยุทธ์ โดยสอดคล้องกับ แผนพัฒนาจังหวัด ยุทธศาสตร์การพัฒนาขององค์กรปกครองส่วนท้องถิ่นในเขตจังหวัด แผนพัฒนาอำเภอ แผนพัฒนาตำบล แผนพัฒนาหมู่บ้านหรือแผนชุมชน อันมีลักษณะเป็นการกำหนดรายละเอียดแผนงาน โครงการพัฒนา ที่จัดทำขึ้นสำหรับปีงบประมาณแต่ละปี ซึ่งมีความต่อเนื่องและเป็นแผนก้าวหน้า และให้หมายความรวมถึงการเพิ่มเติมหรือเปลี่ยนแปลงแผนพัฒนาท้องถิ่น

แผนพัฒนาท้องถิ่น เป็นการนำยุทธศาสตร์การพัฒนาไปสู่การปฏิบัติ โดยมีหลักการว่า ภายใต้แนวทางการพัฒนาหนึ่ง ๆ จะได้มากกว่าหนึ่งโครงการ / กิจกรรมที่จะต้องนำมาดำเนินการเพื่อให้บรรลุวัตถุประสงค์และเป้าหมายที่ต้องการในแต่ละยุทธศาสตร์การพัฒนา ซึ่งจะมีผลต่อวัตถุประสงค์ เป้าหมาย จุดมุ่งหมายการพัฒนาอย่างยั่งยืน และวิสัยทัศน์ในที่สุด

๑. ลักษณะของแผนพัฒนาท้องถิ่น (พ.ศ.๒๕๖๑-๒๕๖๕)

๑. เป็นเอกสารที่แสดงความสอดคล้องกับยุทธศาสตร์การพัฒนา
๒. เป็นเอกสารที่แสดงแนวทางการพัฒนาและวัตถุประสงค์ของแนวทางการพัฒนาที่ชัดเจนและมีลักษณะเฉพาะเจาะจงที่ดำเนินการ
๓. เป็นเอกสารที่แสดงโครงการ/กิจกรรมการพัฒนาที่จะดำเนินการเป็นห้วงระยะเวลาห้าปี

๒. วัตถุประสงค์ของการทำแผนพัฒนาท้องถิ่น (พ.ศ.๒๕๖๑-๒๕๖๕)

๑. เพื่อเป็นแนวทางในการบริหารงานของผู้บริหารและการปฏิบัติงานของพนักงาน
๒. เพื่อเป็นเครื่องมือในการบริหารจัดการทรัพยากรที่มีอยู่อย่างจำกัด ได้อย่างคุ้มค่า
๓. เพื่อแก้ไขปัญหา ความต้องการของประชาชนในเขตพื้นที่ได้อย่างถูกต้องตรงกับความเป็นจริง
๔. เพื่อให้ประชาชนอยู่ร่วมกันในสังคมด้วยความสงบเรียบร้อย ยึดมั่นในค่านิยม จริยธรรม และดำรงไว้ซึ่งวัฒนธรรมประเพณีอันดีงามของไทย

๓. ขั้นตอนในการจัดทำแผนพัฒนาท้องถิ่น (พ.ศ.๒๕๖๑-๒๕๖๕)

๑. คณะกรรมการพัฒนาท้องถิ่นจัดประชุมประชาคมท้องถิ่น ส่วนราชการและรัฐวิสาหกิจที่เกี่ยวข้อง เพื่อแจ้งแนวทางการพัฒนาท้องถิ่น รับทราบปัญหา ความต้องการ ประเด็น การพัฒนาและประเด็นที่เกี่ยวข้องตลอดจนความช่วยเหลือทางวิชาการ และแนวทางปฏิบัติความเหมาะสมกับสภาพพื้นที่นำมากำหนดแนวทางการจัดทำแผนพัฒนาท้องถิ่นสี่ปี โดยนำข้อมูลพื้นฐานในการพัฒนาจากหน่วยงานต่าง ๆ และข้อมูลในแผนพัฒนาหมู่บ้านหรือแผนชุมชนมาพิจารณาประกอบการจัดทำแผนพัฒนาท้องถิ่นสี่ปี

๒. คณะกรรมการสนับสนุนการจัดทำแผนพัฒนาท้องถิ่น รวบรวมแนวทางและข้อมูลนำมาวิเคราะห์เพื่อจัดทำร่างแผนพัฒนาท้องถิ่นแล้วเสนอคณะกรรมการพัฒนาท้องถิ่น

๓. คณะกรรมการพัฒนาท้องถิ่นพิจารณาร่างแผนพัฒนาท้องถิ่นเพื่อเสนอผู้บริหารท้องถิ่น

๔. กรณีเทศบาล และองค์การบริหารส่วนจังหวัด ให้ผู้บริหารท้องถิ่นพิจารณาอนุมัติร่างแผนพัฒนาท้องถิ่น และประกาศใช้แผนพัฒนาท้องถิ่น พ.ศ.๒๕๖๑ - ๒๕๖๕

๕. กรณีองค์การบริหารส่วนตำบล ให้ผู้บริหารท้องถิ่นเสนอร่างแผนพัฒนาท้องถิ่นต่อสภาองค์การบริหารส่วนตำบล เพื่อให้ความเห็นชอบก่อนแล้วผู้บริหารท้องถิ่นจึงพิจารณาอนุมัติ และประกาศใช้แผนพัฒนาท้องถิ่น พ.ศ.๒๕๖๑ - ๒๕๖๕

๖. หลังจากดำเนินการตามข้อ ๑-๕ แล้วให้ดำเนินการตามข้อ ๒๔ แห่งระเบียบกระทรวงมหาดไทยว่าด้วยการจัดทำแผนพัฒนาขององค์กรปกครองส่วนท้องถิ่น พ.ศ. ๒๕๔๘ แก้ไขเพิ่มเติมถึง (ฉบับที่ ๓) พ.ศ.๒๕๖๑

๔. ประโยชน์ของการจัดทำแผนพัฒนาท้องถิ่น(พ.ศ.๒๕๖๑-๒๕๖๔)

๑. ช่วยให้ทุกฝ่ายในเทศบาลเห็นพ้องตรงกันและยอมรับร่วมกันเกี่ยวกับทิศทางในอนาคตของเทศบาล อันจะทำให้แต่ละฝ่ายต่างผนึกและประสานสรรพกำลังในทิศทางเดียวกัน

๒. ช่วยลดความขัดแย้งและความซ้ำซ้อนที่อาจจะเกิดขึ้น หากแต่ละฝ่ายในเทศบาลขาดจุดร่วมในการทำงานร่วมกัน อันเป็นผลมาจากการรับรู้ หรือเห็นภาพทิศทางของเทศบาลที่ไม่ตรงกัน

๓. ช่วยทำให้การจัดสรรและใช้ประโยชน์จากทรัพยากรต่าง ๆ ไม่ว่าจะเป็นเงิน บุคลากร วัสดุ อุปกรณ์ เครื่องมือต่าง ๆ เป็นไปอย่างมีประสิทธิภาพ เนื่องจากภารกิจหลักจะช่วยตีกรอบกว้าง ๆ ของเทศบาลไว้

๔. ช่วยให้การกำหนดวัตถุประสงค์ และกลยุทธ์เป็นไปอย่างถูกต้องเหมาะสม และสอดคล้องกับภารกิจของเทศบาล กล่าวอีกนัยหนึ่ง ผู้บริหารของเทศบาลในแต่ละระดับจะสามารถใช้ภารกิจหลักเป็นโจทย์ตั้ง เพื่อหาคำตอบในรายละเอียดต่อไปว่าจะต้องทำอะไร เท่าไร และทำอย่างไร

.....

ส่วนที่ ๑

สภาพทั่วไปและข้อมูลพื้นฐานขององค์กรปกครองส่วนท้องถิ่น

ข้อมูลเกี่ยวกับที่ตั้ง อาณาเขต เขตการปกครอง ประชากร การศึกษา สาธารณสุข ความปลอดภัยในชีวิต และทรัพย์สิน และทรัพยากรธรรมชาติ

สภาพทั่วไป

เทศบาลตำบลสระบัว ได้รับการเปลี่ยนฐานะมาจากสุขาภิบาล เมื่อวันที่ ๒๖ พฤษภาคม ๒๕๔๒ ตามประกาศในราชกิจจานุเบกษา เล่มที่ ๑๑๖ ตอนที่ ๙ ลงวันที่ ๒๖ กุมภาพันธ์ ๒๕๔๒ พื้นที่ส่วนใหญ่เป็นพื้นที่ราบ เหมาะแก่การทำเกษตรกรรม เพาะปลูกพืชไร่ ประชากรส่วนใหญ่ มีอาชีพเกษตรกรรม ค้าขาย รับจ้าง บ้านเรือนปลูกกัน กระจัดกระจาย และมีความหนาแน่นของบ้านเรือนบริเวณตลาดสระบัว ซึ่งเป็นแหล่งชุมชนความเป็นอยู่ของประชาชนเป็นอย่างดีและสงบสุข

ตราประจำเทศบาลตำบลสระบัว



๑) ลักษณะที่ตั้ง

อาณาเขตการปกครอง

ทิศเหนือ	ติดต่อกับตำบลลาดตะเคียน	อำเภออินทร์บุรีจังหวัดปราจีนบุรี
ทิศใต้	ติดต่อกับตำบลลาดตะเคียน	อำเภออินทร์บุรีจังหวัดปราจีนบุรี
ทิศตะวันออก	ติดต่อกับตำบลลาดตะเคียน	อำเภออินทร์บุรีจังหวัดปราจีนบุรี
ทิศตะวันตก	ติดต่อกับตำบลลาดตะเคียน	อำเภออินทร์บุรีจังหวัดปราจีนบุรี
มีพื้นที่รับผิดชอบ	๖.๙๕๓ ตารางกิโลเมตร	หรือเนื้อที่ ๔,๓๔๖.๐๒ ไร่

สำนักงานเทศบาลตำบลสระบัว ตั้งอยู่ เลขที่ ๕๕๕ หมู่ที่ ๕ ตำบลลาดตะเคียน อำเภออินทร์บุรี จังหวัดปราจีนบุรี ซึ่งทางเทศบาลตำบลสระบัวมีพื้นที่รับผิดชอบเพียงบางส่วนของ หมู่ที่ ๕ ตำบลลาดตะเคียน เท่านั้น เทศบาลตำบลสระบัวได้แบ่งเขตการปกครองออกเป็น ๔ ชุมชน ได้แก่

๑. ชุมชนเทศบาล ๑ (ชุมชนมิตรภาพ)
๒. ชุมชนเทศบาล ๒ (ชุมชนสระบัวพัฒนา)
๓. ชุมชนเทศบาล ๓ (ชุมชนเอื้ออาทร)
๔. ชุมชนเทศบาล ๔ (ชุมชนสามัคคีพัฒนา)

แผนที่เทศบาล
เทศบาลตำบลสระบัว
อำเภออินทร์บุรี จังหวัดปราจีนบุรี

มาตราส่วน 1 : 15,000
0 0.25 0.5 1 กิโลเมตร

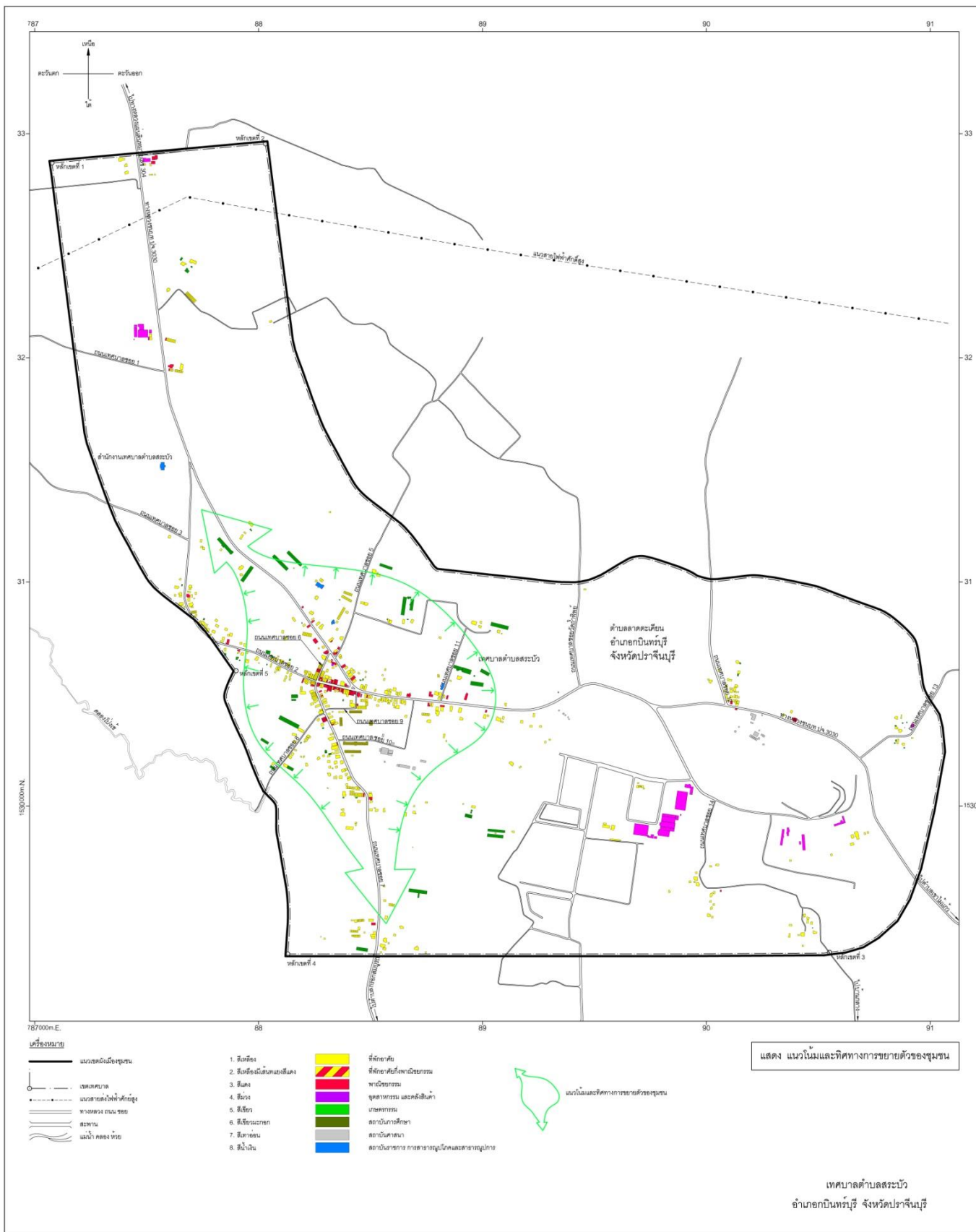

ด้านโครงสร้างพื้นฐาน

๑) การคมนาคมภายในเขตเทศบาล

๑. ถนนสายหลัก - แยกทางหลวงหมายเลข ๓๐๔
๒. ถนน/ซอย ทั้งหมด จำนวน ๒๕ สาย

๒) การสาธารณูปโภค

การประปา	จำนวนราย ที่ใช้น้ำประปา	๔๒๙	ราย
-	กำลังในการผลิตน้ำประปา	๑๓๕,๐๕๐	ลูกบาศก์เมตร
-	น้ำประปาที่ผลิต	๓๗๐	ลบ.ม./วัน
	สระน้ำของเทศบาล	จำนวน ๓	แห่ง
-	แหล่งน้ำเดิม ความจุ	๓๓,๘๖๐ ลูกบาศก์เมตร / ความจุ	๙,๐๗๕ ลูกบาศก์เมตร
-	สระที่ขุดขึ้นใหม่ ความจุ	๑๑๒,๔๙๐	ลูกบาศก์เมตร
-	บ่อบาดาล เส้นผ่าศูนย์กลาง ๖ นิ้ว	จำนวน ๓	บ่อ

ด้านเศรษฐกิจ

๑) การเกษตรกรรม

พื้นที่เกษตรกรรมส่วนใหญ่ทำประโยชน์โดยการทำไร่มันสำปะหลัง ไร่ข้าวโพดสำหรับเลี้ยงสัตว์เลี้ยงสัตว์เพื่อการค้า การปลูกผักสวนครัวเพื่อการค้าและสำหรับครัวเรือน ซึ่งมันสำปะหลังเป็นพืชเศรษฐกิจที่สำคัญของประชาชน รองลงมาคือ ข้าวโพด และเลี้ยงสัตว์

๒) การพาณิชย์กรรม

ประชาชนจะประกอบอาชีพค้าขายบริเวณตลาดสระบัว

๓) การอุตสาหกรรม (เทศบาลมีโรงงานในเขต จำนวน ๓ โรง ได้แก่)

- บริษัท เอ็กซ์ทริม จำกัด
- โรงโม่หิน
- โรงงานปุ๋ย

ด้านสังคม (Social)

๑) ด้านประชากรและชุมชน

จำนวนประชากรของเทศบาลตำบลสระบัว ตามข้อมูลทางทะเบียนราษฎร ข้อมูล เดือน กันยายน ๒๕๕๙ มีประชากรทั้งสิ้น ๑,๙๒๘ คน

- แยกเป็น ชาย ๙๔๑ คน - หญิง ๙๘๗ คน
- จำนวนครัวเรือน ๕๖๙ ครัวเรือน

สัญชาติไทย	ชาย	๙๔๑	หญิง	๙๘๗	รวม	๑,๙๒๘
สัญชาติจีน	ชาย	๑	หญิง	๐	รวม	๑
สัญชาติอื่นๆ ที่ไม่ใช่ไทย	ชาย	๔	หญิง	๕	รวม	๙
สัญชาติอื่นๆ ที่ไม่ใช่ไทย/จีน	ชาย	๓	หญิง	๕	รวม	๘
ทุกสัญชาติ	ชาย	๙๔๕	หญิง	๙๙๒	รวม	๑,๙๓๗

ผู้มีสิทธิเลือกตั้งครั้งล่าสุด ณ เดือน กันยายน ๒๕๕๙ จำนวน ๑,๕๒๙ คน

- คิดเป็นร้อยละ ๗๘.๗๘ ของประชากรทั้งหมด

๒) ด้านศาสนา (Religion)

ประชากรส่วนใหญ่นับถือศาสนาพุทธ ในเขตเทศบาล มีวัด จำนวน ๓ แห่ง คือ

๑. วัดปทุมसरาราม
๒. วัดเขาลูกช้าง
๓. สำนักสงฆ์ถ้ำทิพย์พรเจริญ

๓) ด้านการศึกษา

ภายในเขตเทศบาลตำบลสระบัวมีสถานศึกษาที่ให้ความรู้ จำนวน ๑ แห่ง คือ โรงเรียนชุมชนบ้านเขา ลูกช้าง ระดับการเรียนการสอน เริ่มตั้งแต่ชั้นอนุบาลปีที่ ๑ ถึงชั้นมัธยมศึกษาปีที่ ๓ และเทศบาลตำบลสระบัวได้จัดตั้งศูนย์ พัฒนาเด็กเล็กของเทศบาลจำนวน ๑ ศูนย์ รับเด็กที่มีอายุ ๒.๕ ปี เข้ารับการพัฒนาก่อนวัยเรียนโดยเทศบาลได้ก่อตั้ง ศูนย์พัฒนาเด็กเล็กก่อนวัยเรียน เมื่อวันที่ ๑๐ เมษายน ๒๕๔๔ และได้รับเด็กเข้าไว้ใน การดูแลเรื่อยมาจนถึงปัจจุบัน

ด้านสิ่งแวดล้อมและทรัพยากรธรรมชาติ (Environment and natural Resources)

๑) ภูมิอากาศ

อุณหภูมิสูงสุด	๔๐ องศาเซลเซียส
ต่ำสุดประมาณ	๒๐-๒๕ องศาเซลเซียส
อุณหภูมิเฉลี่ยต่อเดือนมีนาคม - มิถุนายน	๓๕-๔๐ องศาเซลเซียส
อุณหภูมิเฉลี่ยต่อเดือนกรกฎาคม - ตุลาคม	๓๕ องศาเซลเซียส
อุณหภูมิเฉลี่ยต่อเดือนพฤศจิกายน - กุมภาพันธ์	๓๕-๔๐ องศาเซลเซียส

๒) แหล่งน้ำ

น้ำประปาที่นำมาผลิตเพื่อบริการประชาชน เป็นน้ำจากสระน้ำของการประปาของเทศบาล จำนวน ๓ แห่ง บ่อบาดาลเส้นผ่าศูนย์กลาง ๖ นิ้ว จำนวน ๓ บ่อ

สระน้ำแห่งที่ ๑	ความจุน้ำ	๑๑๒,๔๙๐ ลูกบาศก์เมตร
สระน้ำแห่งที่ ๒	ความจุน้ำ	๓๓,๘๖๐ ลูกบาศก์เมตร
สระน้ำแห่งที่ ๓	ความจุน้ำ	๙,๐๗๕ ลูกบาศก์เมตร

๓) ขยะมูลฝอยและการบริหารจัดการ

ปริมาณขยะมูลฝอยในแต่ละวัน ประมาณ ๑-๒ ตัน/วัน มีรถยนต์บรรทุกทุกขยะมูลฝอยจำนวน ๒ คัน ดังนี้

๑. แบบอัดท้าย	ขนาดความจุ	๕ ลูกบาศก์เมตร
๒. แบบเทท้าย	ขนาดความจุ	๕ ลูกบาศก์เมตร

ขยะที่เก็บขนได้ จำนวน ๕ ลูกบาศก์เมตร / วัน สำหรับที่ดินสำหรับทิ้งและกำจัดขยะมูลฝอย เทศบาลสร้างที่ทิ้งขยะ (ซอยโปร่งเข้) จำนวน ๘ ไร่ ในการ ดำเนิน สามารถจัดเก็บได้โดยไม่มีขยะตกค้าง

๒.๒ ข้อมูลเกี่ยวกับศักยภาพของท้องถิ่น ได้แก่ โครงสร้างและกระบวนการบริหารงานบุคคล งบประมาณ และเครื่องมืออุปกรณ์

ด้านการเมือง – การบริหาร (Policy and Administration)

เทศบาลตำบลสระบัว เป็นเทศบาลขนาดกลาง มีสมาชิกสภาเทศบาล จำนวน ๑๒ คน

๑) โครงสร้างและอำนาจหน้าที่ของเทศบาลตำบลสระบัว

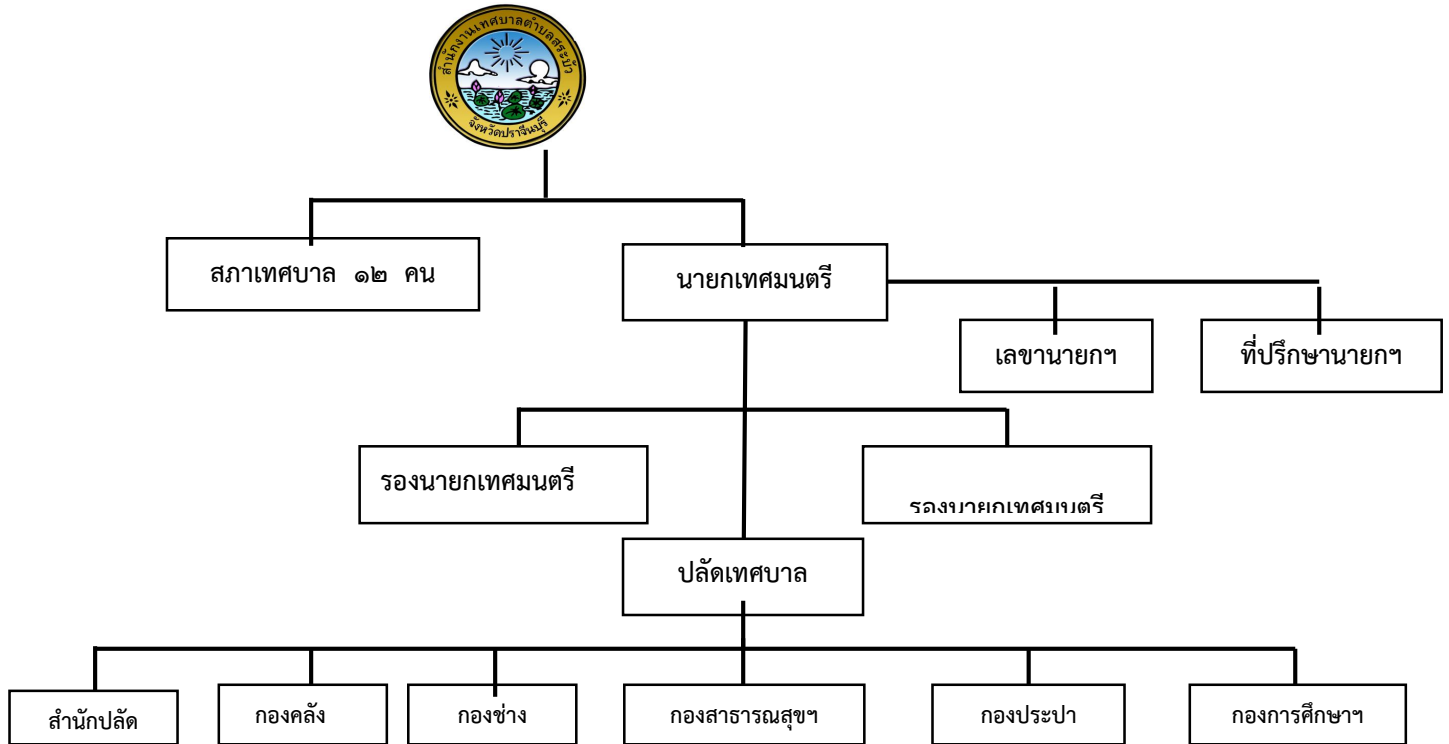

สำนักปลัด

๑. ฝ่ายอำนวยการ

- งานการเจ้าหน้าที่
- งานธุรการ
- งานทะเบียนราษฎร
- งานป้องกันและบรรเทาสาธารณภัย
- งานวิเคราะห์นโยบายและแผนงาน
- งานนิติการ
- งานพัฒนาชุมชน
- งานประชาสัมพันธ์

กองคลัง

๑. ฝ่ายบริหารการคลัง

- งานการเงินและบัญชี
- งานผลประโยชน์และกิจการพาณิชย์
- งานพัสดุและทรัพย์สิน

กองช่าง

๑. ฝ่ายบริหารงานออกแบบและก่อสร้าง

- งานวิศวกรรม
- งานสาธารณูปโภค
- งานสวนสาธารณะ
- งานธุรการ

กองสาธารณสุขและสิ่งแวดล้อม

๑. ฝ่ายบริหารงานสาธารณสุข

- งานสุขาภิบาลและอนามัยสิ่งแวดล้อม
- งานควบคุมและป้องกันโรคติดต่อ
- งานสัตว์แพทย์
- งานธุรการ
- งานส่งเสริมสุขภาพ

กองการศึกษา

๑. ฝ่ายบริหารการศึกษา

- งานบริหารการศึกษา
- งานส่งเสริมประเพณี ศิลปวัฒนธรรม
- งานธุรการ

กองการประปา

๑. ฝ่ายบริหารการประปา

- งานผลิตและบริการ
- งานการเงินและบัญชี

พนักงานเทศบาล	มีจำนวน	๑๒	คน	โดยแยกเป็น			
	- สำนักปลัดเทศบาล			จำนวน	๖	คน	
	- กองคลัง			จำนวน	๓	คน	
	- กองช่าง			จำนวน	๑	คน	
	- กองการประปา			จำนวน	-	คน	
	- กองการศึกษา			จำนวน	-	คน	
	- กองสาธารณสุขและสิ่งแวดล้อม			จำนวน	๑	คน	
	- ครูผู้ดูแลเด็ก			จำนวน	๑	คน	
พนักงานจ้าง	มีจำนวน	๓๒	คน	โดยแยกเป็น			
	- สำนักปลัดเทศบาล			จำนวน	๑๓	คน	
	- กองสาธารณสุขและสิ่งแวดล้อม			จำนวน	๖	คน	
	- กองการศึกษา			จำนวน	๒	คน	
	- กองคลัง			จำนวน	๑	คน	
	- กองกิจการประปา			จำนวน	๓	คน	
	- กองช่าง			จำนวน	๗	คน	

๒) อำนาจและหน้าที่ในการบริหารงานเทศบาล

ตามพระราชบัญญัติเทศบาล พ.ศ. ๒๔๙๖ แก้ไขเพิ่มเติม ฉบับที่ ๑๓ พ.ศ. ๒๕๕๒ มาตรา ๕๐ ภายใต้บังคับแห่งกฎหมาย เทศบาลตำบลมีหน้าที่ต้องทำในเขตเทศบาล ดังต่อไปนี้

๑. รักษาความสงบเรียบร้อยของประชาชน
๒. ให้มีและบำรุงทางบกและทางน้ำ
๓. รักษาความสะอาดของถนนหรือทางเดินสาธารณะรวมทั้งการกำจัดมูลฝอยและสิ่งปฏิกูล
๔. ป้องกันและระงับโรคติดต่อ
๕. ให้มีเครื่องใช้ในการดับเพลิง
๖. ให้ราษฎรได้รับการศึกษาอบรม
๗. ส่งเสริมการพัฒนาสตรี เยาวชน ผู้สูงอายุและผู้พิการ (๗)แก้ไขโดย พ.ร.บ. เทศบาล (ฉบับที่ ๑๐) พ.ศ. ๒๕๕๒ มาตรา ๑๐
๘. บำรุงศิลปะ จารีตประเพณี ภูมิปัญญาท้องถิ่นและวัฒนธรรมอันดีของท้องถิ่น
๙. หน้าที่อื่นตามกฎหมายบัญญัติให้เป็นหน้าที่ของเทศบาล(๘)(๙) เพิ่มเติมโดย พ.ร.บ. เทศบาล (ฉบับที่๑๐)

พ.ศ. ๒๕๔๒ มาตรา ๑๑ มาตรา ๕๑ ภายใต้บังคับแห่งกฎหมาย เทศบาลตำบลอาจจัดทำกิจการใด ๆ ในเขตเทศบาล ดังต่อไปนี้

๑. ให้มีน้ำสะอาดหรือการประปา
๒. ให้มีโรงฆ่าสัตว์
๓. ให้มีตลาด ท่าเทียบเรือและท่าข้าม
๔. ให้มีสุสานและฌาปนสถาน
๕. บำรุงและส่งเสริมการทำมาหากินของราษฎร
๖. ให้มีและบำรุงสถานที่ทำการพิทักษ์รักษาคนเจ็บไข้
๗. ให้มีและบำรุงการไฟฟ้าหรือแสงสว่างโดยวิธีอื่น
๘. ให้มีและบำรุงทางระบายน้ำ
๙. เทศพาณิชย์

(พ.ร.บ. เทศบาล (ฉบับที่ ๖) พ.ศ. ๒๐๑๑ มาตรา ๓)

๓) การคลังท้องถิ่น

ฐานะการคลังของเทศบาล ช่วง ระยะเวลา ๕ ปี ที่ผ่านมามีดังนี้

ประเภท	ปี๒๕๕๕	ปี๒๕๕๖	ปี๒๕๕๗	ปี๒๕๕๘	ปี๒๕๕๙
รายรับ	๒๑,๕๖๕,๘๑๓.๐๖	๒๕,๒๘๗,๙๐๘.๑๗	๒๔,๘๙๙,๒๑๑.๐๗	๒๗,๒๗๙,๓๕๓.๙๑	๒๕,๐๔๘,๘๔๖.๔๒
รายจ่าย	๑๙,๑๘๙,๐๖๙.๔๖	๒๒,๗๙๗,๔๑๓.๙๕	๒๓,๒๒๑,๐๑๒.๔๐	๒๐,๓๔๗,๘๘๑.๑๙	๒๔,๓๑๑,๖๕๘.๙๖

รายจ่ายประจำปีงบประมาณ ๒๕๕๙		รายรับประจำปีงบประมาณ ๒๕๕๙	
รายการ	จำนวนเงิน	รายการ	จำนวนเงิน
เงินเดือน	๗,๖๓๐,๙๒๓.๐๐	ภาษีอากร	๓๒๑,๐๙๒.๐๒
ค่าจ้างชั่วคราว		ค่าธรรมเนียมค่าปรับและใบอนุญาต	๒๒๗,๓๘๘.๕๐
ค่าตอบแทน	๑๙๐,๐๐๐.๐๐	รายได้จากทรัพย์สิน	๓๖๒,๖๑๗.๖๑
ค่าใช้สอย	๑,๔๐๗,๐๖๗.๒๕	รายได้เบ็ดเตล็ด	๔๖,๕๑๐.๐๐
ค่าวัสดุ	๑,๔๔๒,๐๓๑.๐๑	รัฐบาลจัดสรรให้	๑๗,๐๖๒,๐๙๒.๒๙
ค่าสาธารณูปโภค	๒๙๖,๔๕๓.๑๒	เงินอุดหนุนทั่วไป	๗,๐๒๙,๑๔๐.๐๐
เงินอุดหนุน	๗๓๒,๐๐๐.๐๐		
รายจ่ายอื่น	-		
งบกลาง	๓,๔๐๒,๘๗๒.๖๒		
ค่าครุภัณฑ์	๒,๑๖๘,๑๘๙.๙๖		
ค่าที่ดินและสิ่งก่อสร้าง	๔,๕๐๗,๕๐๐.๐๐		
รวมรายจ่าย	๒๔,๓๑๑,๖๕๘.๙๖	รวมรายรับ	๒๕,๐๔๘,๘๔๖.๔๒

๔) การดำเนินการกิจการพาณิชย์ของเทศบาล

เทศบาลได้ดำเนินการกิจการด้านการประปา ซึ่งเป็นกิจการพาณิชย์ของเทศบาล โดยเริ่มดำเนินการตั้งตั้งแต่ปี ๒๕๓๗ ในขณะที่อยู่ในฐานะเป็นสุขาภิบาล จนถึงปัจจุบัน

เครื่องมือและอุปกรณ์

๑. สำนักงานเทศบาลและบ้านพัก(ศูนย์เด็กเล็ก)	๑	หลัง
๒. สำนักงานเทศบาล(ใหม่)	๑	หลัง
๓. ศูนย์พัฒนาเด็กเล็ก	๑	หลัง
๔. โรงจอดรถยนต์	๑	หลัง
๕. ศาลารอรถยนต์โดยสาร	๑	หลัง
๖. ศาลาริมทาง	๑	หลัง
๗. ป้ายประชาสัมพันธ์(เหล็กขนาดใหญ่)	๑	หลัง
๘. โรงจอดรถยนต์ดับเพลิง ๒ ชั้น(อาคารป้องกันฯ)	๑	หลัง
๙. โรงจอดรถยนต์	๑	หลัง
๑๐. ชุมนเฉลิมพระเกียรติ	๑	หลัง
๑๑. ห้องวิทยุสื่อสารและห้องรักษาความปลอดภัย	๑	หลัง
๑๒. บ้านพักพนักงานเทศบาล	๑	หลัง
๑๓. บ้านพักพนักงานเทศบาล	๑	หลัง
๑๔. รถยนต์ส่วนกลาง (กข ๓๔๐๗) ปราจีนบุรี	๑	คัน

๑๕.รถยนต์ส่วนบุคคล (กข ๕๒๖๔) ปราจีนบุรี	๑	คัน
๑๖.รถยนต์ส่วนบุคคล (กค ๔๙๙๐) ปราจีนบุรี	๑	คัน
๑๗.รถยนต์ส่วนบุคคล (กต ๙๘๔) ปราจีนบุรี	๑	คัน
๑๘.รถยนต์ดับเพลิง (บก ๕๐๑๐) ปราจีนบุรี	๑	คัน
๑๙.รถยนต์บรรทุกเครื่องหาบหาม (บ ๓๕๓๑)ปราจีนบุรี	๑	คัน
๒๐.รถยนต์ดับเพลิง (๘๑-๒๑๘๔) ปราจีนบุรี	๑	คัน
๒๑.รถยนต์บรรทุกน้ำดับเพลิง (บพ ๑๘๕)ปราจีนบุรี	๑	คัน
๒๒.รถอีแต่นเก้บขยะ	๑	คัน
๒๓.รถบรรทุกขยะแบบอัดท้าย (๘๑-๐๘๑๙)ปราจีนบุรี	๑	คัน
๒๔.รถบรรทุกขยะแบบอัดท้าย (๘๑-๑๗๑๘)ปราจีนบุรี	๑	คัน
๒๕.รถกระเช้าไฟฟ้าเครนไฮดรอลิค (๘๑-๔๐๘๔)ปราจีนบุรี	๑	คัน
๒๖.รถจักรยานยนต์ (จ ๔๖๔๘)ปราจีนบุรี	๑	คัน
๒๗.รถจักรยานยนต์ (กธย ๑๗)ปราจีนบุรี	๑	คัน

.....

ส่วนที่ ๒

ยุทธศาสตร์การพัฒนาองค์กรปกครองส่วนท้องถิ่น

๑. ความสัมพันธ์ระหว่างแผนพัฒนาระดับมหภาค

๑.๑ แผนยุทธศาสตร์ชาติ ๒๐ ปี (พ.ศ.๒๕๖๑ – ๒๕๘๐)

ยุทธศาสตร์ชาติ (พ.ศ. ๒๕๖๑-๒๕๘๐) มีวิสัยทัศน์ประเทศไทย คือ “ประเทศไทยมีความมั่นคง มั่งคั่ง ยั่งยืน เป็นประเทศพัฒนาแล้วด้วยการพัฒนาตามหลักปรัชญาของเศรษฐกิจพอเพียง” หรือเป็นคติพจน์ประจำชาติว่า “มั่นคง มั่งคั่ง ยั่งยืน”

ความมั่นคง หมายถึง การมีความมั่นคงปลอดภัยจากภัยและการเปลี่ยนแปลงทั้งภายในประเทศและภายนอกประเทศในทุกระดับ ทั้งระดับประเทศ สังคม ชุมชน ครัวเรือน และปัจเจกบุคคล และมีความมั่นคงในทุกมิติ ทั้งมิติทางการทหาร เศรษฐกิจ สังคม สิ่งแวดล้อม และการเมือง เช่น ประเทศมีความมั่นคงในเอกราชและอธิปไตย มีการปกครองระบอบประชาธิปไตยที่มีพระมหากษัตริย์ทรงเป็นประมุข สถาบันชาติศาสนา พระมหากษัตริย์มีความเข้มแข็งเป็นศูนย์กลางและเป็นที่ยึดเหนี่ยวจิตใจของประชาชน มีระบบการเมืองที่มั่นคงเป็นกลไกที่นำไปสู่การบริหารประเทศที่ต่อเนื่องและโปร่งใสตามหลักธรรมาภิบาล สังคมมีความปรองดองและความสามัคคี สามารถผนึกกำลังเพื่อพัฒนาประเทศ ชุมชนมีความเข้มแข็ง ครอบครัวมีความอบอุ่น ประชาชนมีความมั่นคงในชีวิต มีงานและรายได้ที่มั่นคงพอเพียงกับการดำรงชีวิต มีการออมสำหรับวัยเกษียณ ความมั่นคงของอาหาร พลังงาน และน้ำ มีที่อยู่อาศัยและความปลอดภัยในชีวิตทรัพย์สิน

ความมั่งคั่ง หมายถึง ประเทศไทยมีการขยายตัวของเศรษฐกิจอย่างต่อเนื่องและมีความยั่งยืน จนเข้าสู่กลุ่มประเทศรายได้สูง ความเหลื่อมล้ำของการพัฒนาลดลง ประชากรมีความอยู่ดีมีสุขได้รับผลประโยชน์จากการพัฒนาอย่างเท่าเทียมกันมากขึ้น และมีการพัฒนาอย่างทั่วถึงทุกภาคส่วน มีคุณภาพชีวิตตามมาตรฐานขององค์การสหประชาชาติ ไม่มีประชาชนที่อยู่ในภาวะความยากจน เศรษฐกิจในประเทศไทยมีความเข้มแข็ง ขณะเดียวกันต้องมีความสามารถในการแข่งขันกับประเทศต่างๆ ทั้งในตลาดโลกและตลาดภายในประเทศ เพื่อให้สามารถสร้างรายได้ทั้งจากภายในและภายนอกประเทศ ตลอดจนมีการสร้างฐานเศรษฐกิจและสังคมแห่งอนาคต เพื่อให้สอดคล้องกับบริบทการพัฒนาที่เปลี่ยนแปลงไป และประเทศไทยมีบทบาทที่สำคัญในเวทีโลกและมีความสัมพันธ์ทางเศรษฐกิจและการค้าอย่างแน่นแฟ้นกับประเทศในภูมิภาคเอเชีย เป็นจุดสำคัญของการเชื่อมโยงในภูมิภาค ทั้งการคมนาคมขนส่ง การผลิต การค้า การลงทุนและการทำธุรกิจ เพื่อให้เป็นพลังในการพัฒนา นอกจากนี้ยังมีความสมบูรณ์ในทุนที่จะสามารถสร้างการพัฒนาต่อเนื่องไปได้ ได้แก่ ทุนมนุษย์ทุนทางปัญญา ทุนทางการเงิน ทุนที่เป็นเครื่องมือเครื่องจักร ทุนทางสังคม และทุนทรัพยากรธรรมชาติและสิ่งแวดล้อม

ความยั่งยืน หมายถึง การพัฒนาที่สามารถสร้างความเจริญ รายได้และคุณภาพชีวิตของประชาชนให้เพิ่มขึ้นอย่างต่อเนื่อง ซึ่งเป็นการเจริญเติบโตของเศรษฐกิจที่อยู่บนหลักการใช้การรักษาและการฟื้นฟูฐานทรัพยากรธรรมชาติอย่างยั่งยืน ไม่ใช่ทรัพยากรธรรมชาติจนเกินพอดี ไม่สร้างมลภาวะต่อสิ่งแวดล้อมจนเกินความสามารถในการรองรับและเยียวยาของระบบนิเวศ การผลิตและการบริโภคเป็นมิตรกับสิ่งแวดล้อม และสอดคล้องกับเป้าหมายการพัฒนาที่ยั่งยืน ทรัพยากรธรรมชาติมีความอุดมสมบูรณ์มากขึ้นและสิ่งแวดล้อมมีคุณภาพดีขึ้น คนมีความรับผิดชอบต่อสังคม มีความเอื้ออาทร เสียสละเพื่อผลประโยชน์ส่วนรวม รัฐบาลมีนโยบายที่มุ่งประโยชน์ส่วนรวมอย่างยั่งยืน และให้ความสำคัญกับการมีส่วนร่วมของประชาชนและทุกภาคส่วนในสังคมยึดถือและปฏิบัติตามหลักปรัชญาของเศรษฐกิจพอเพียง เพื่อการพัฒนาอย่างสมดุล มีเสถียรภาพและยั่งยืน

เป้าหมายการพัฒนาประเทศ คือ “ประเทศชาติมั่นคง ประชาชนมีความสุข เศรษฐกิจพัฒนาอย่างต่อเนื่อง สังคมเป็นธรรม ฐานทรัพยากรธรรมชาติยั่งยืน” โดยยกระดับศักยภาพของประเทศในหลากหลายมิติ พัฒนาคนในทุกมิติและในทุกช่วงวัยให้เป็นคนดีเก่งและมีคุณภาพ สร้างโอกาสและความเสมอภาคทางสังคม สร้างการเติบโตบนคุณภาพชีวิตที่เป็นมิตรกับสิ่งแวดล้อม และมีภาครัฐของประชาชนเพื่อประชาชนและประโยชน์ส่วนรวม

ยุทธศาสตร์ชาติ ๖ ด้าน ประกอบด้วย

๑. ยุทธศาสตร์ชาติด้านความมั่นคง
๒. ยุทธศาสตร์ชาติด้านการสร้างความสามารถในการแข่งขัน
๓. ยุทธศาสตร์ชาติด้านการพัฒนาและเสริมสร้างศักยภาพทรัพยากรมนุษย์
๔. ยุทธศาสตร์ชาติด้านการสร้างโอกาสและความเสมอภาคทางสังคม
๕. ยุทธศาสตร์ชาติด้านการสร้างการเติบโตบนคุณภาพชีวิตที่เป็นมิตรกับสิ่งแวดล้อม
๖. ยุทธศาสตร์ชาติด้านการปรับสมดุลและพัฒนาระบบการบริหารจัดการภาครัฐ

การประเมินผลการพัฒนาตามยุทธศาสตร์ชาติ ๖ ด้าน ประกอบด้วย

๑. ความอยู่ดีมีสุขของคนไทยและสังคมไทย
๒. ชีตความสามารถในการแข่งขัน การพัฒนาเศรษฐกิจ และการกระจายรายได้
๓. การพัฒนาทรัพยากรมนุษย์ของประเทศ
๔. ความเท่าเทียมและความเสมอภาคของสังคม
๕. ความหลากหลายทางชีวภาพ คุณภาพสิ่งแวดล้อม และความยั่งยืนของทรัพยากรธรรมชาติ
๖. ประสิทธิภาพการบริหารจัดการและการเข้าถึงการให้บริการของภาครัฐ

แผนพัฒนาเศรษฐกิจและสังคมแห่งชาติ ฉบับที่ ๑๒ จึงนำวิสัยทัศน์ของยุทธศาสตร์ชาติมาเป็นวิสัยทัศน์ของแผนพัฒนาเศรษฐกิจและสังคมแห่งชาติ ฉบับที่ ๑๒ และนำยุทธศาสตร์การพัฒนาทั้ง ๖ ด้าน ที่กำหนดไว้ในยุทธศาสตร์ชาติ มาเป็นแนวทางในการกำหนดยุทธศาสตร์การพัฒนาของแผนพัฒนาเศรษฐกิจและสังคมแห่งชาติ ฉบับที่ ๑๒ ในลักษณะของการถ่ายทอดยุทธศาสตร์ระยะยาวลงสู่การปฏิบัติในช่วงเวลา ๕ ปี โดยกำหนดยุทธศาสตร์ให้ตอบสนองกับบริบทการพัฒนาที่จะเกิดขึ้นในช่วง ๕ ปีแรกของยุทธศาสตร์ชาติ (พ.ศ. ๒๕๖๐-๒๕๖๔) เป็นสำคัญ

กรอบยุทธศาสตร์การพัฒนาภายใต้แผนพัฒนาเศรษฐกิจและสังคมแห่งชาติ ฉบับที่ ๑๒ (พ.ศ. ๒๕๖๐-๒๕๖๔)

๑) ยุทธศาสตร์การเสริมสร้างและพัฒนาศักยภาพทุนมนุษย์ พัฒนาคนทุกช่วงวัยเพื่อให้คนไทยเป็นคนดี คนเก่ง มีระเบียบวินัย และมีคุณภาพชีวิตที่ดี โดยเฉพาะการพัฒนาและดูแลผู้สูงอายุนั้นที่มีสัดส่วนสูงขึ้นในสังคมสูงวัย ทั้งการสร้างงานที่เหมาะสม การฟื้นฟูและดูแลสุขภาพ

๒) ยุทธศาสตร์การสร้างความเป็นธรรม ลดความเหลื่อมล้ำในสังคม มุ่งเน้นการลดความเหลื่อมล้ำในทุกมิติ เพื่อสร้างความปรองดองในสังคม การสร้างโอกาสให้ทุกคนในสังคมไทยสามารถเข้าถึงทรัพยากร แหล่งทุนในการประกอบอาชีพ เพื่อยกระดับรายได้และขับเคลื่อนเศรษฐกิจฐานราก

๓) ยุทธศาสตร์การสร้างความเข้มแข็งทางเศรษฐกิจและแข่งขันได้อย่างยั่งยืน ให้ความสำคัญกับการบริหารจัดการนโยบายการเงินและนโยบายการคลัง รวมถึงการปฏิรูปภาษีทั้งระบบเพื่อรักษาเสถียรภาพและเพิ่มประสิทธิภาพของระบบเศรษฐกิจ การปรับโครงสร้างทั้งห่วงโซ่คุณค่าในภาคเกษตร อุตสาหกรรม บริการ การลงทุน การพัฒนา SMEs และเกษตรกรรมรุ่นใหม่

๔) ยุทธศาสตร์การเติบโตที่เป็นมิตรกับสิ่งแวดล้อมเพื่อพัฒนาอย่างยั่งยืน มุ่งอนุรักษ์ ฟื้นฟู สร้างความมั่นคงของฐานทรัพยากรธรรมชาติและสิ่งแวดล้อม สร้างสมดุลระหว่างการอนุรักษ์และการใช้ประโยชน์อย่างยั่งยืนและเป็นธรรม บริหารจัดการน้ำให้มีประสิทธิภาพ

๕) ยุทธศาสตร์การเสริมสร้างความมั่นคงแห่งชาติเพื่อการพัฒนาประเทศสู่ความมั่งคั่งและยั่งยืน ให้ความสำคัญกับความมั่นคงที่ส่งผลกระทบต่อพัฒนาในทุกมิติ ทั้งมิติเศรษฐกิจ สังคม และสิ่งแวดล้อม ตลอดจนการพัฒนาศักยภาพให้ประเทศ

๖) ยุทธศาสตร์การบริหารจัดการในภาครัฐ การป้องกันการทุจริตประพฤติมิชอบและธรรมาภิบาลในสังคมไทย การเพิ่มประสิทธิภาพและธรรมาภิบาลในภาครัฐ เพื่อให้การบริหารจัดการภาครัฐมีความโปร่งใส มีประสิทธิภาพ มีความรับผิดชอบและตรวจสอบได้อย่างเป็นธรรม ประชาชนมีส่วนร่วม ประเทศปราศจากคอร์รัปชัน มีการกระจายอำนาจ และแบ่งภารกิจรับผิดชอบที่เหมาะสมระหว่างส่วนกลาง ภูมิภาค และท้องถิ่น

๗) ยุทธศาสตร์การพัฒนาโครงสร้างพื้นฐานและระบบโลจิสติกส์ มุ่งเน้นการพัฒนากายภาพโครงสร้างพื้นฐานด้านการคมนาคมขนส่ง การเชื่อมโยงเครือข่ายโทรคมนาคมและการบริหารจัดการโครงสร้างพื้นฐาน เพื่อสนับสนุนการพัฒนาพื้นที่เขตเศรษฐกิจพิเศษ พื้นที่เมือง การเชื่อมโยงการเดินทางและขนส่งสินค้าระหว่างประเทศ

๘) ยุทธศาสตร์การพัฒนาวิทยาศาสตร์ เทคโนโลยี วิจัยและนวัตกรรม ให้ความสำคัญกับการขับเคลื่อนการพัฒนาวิทยาศาสตร์ เทคโนโลยี วิจัยและนวัตกรรม ต่อเนื่องจากแผนพัฒนาเศรษฐกิจและสังคมแห่งชาติ ฉบับที่ ๑๑ ทั้งการเพิ่มการลงทุนวิจัยและพัฒนา และการปรับปรุงสภาพแวดล้อมของการพัฒนาวิทยาศาสตร์ เทคโนโลยี วิจัยและนวัตกรรม

๙) ยุทธศาสตร์การพัฒนาภาค เมือง และพื้นที่เศรษฐกิจ ให้สอดคล้องกับทิศทางการพัฒนาประเทศ ศักยภาพ โอกาสและข้อจำกัดของพื้นที่ รวมทั้งความต้องการของภาคีการพัฒนาที่เกี่ยวข้อง สร้างฐานเศรษฐกิจใหม่เพื่อรองรับการเข้าสู่ประชาคมเศรษฐกิจอาเซียน

๑๐) ยุทธศาสตร์ความร่วมมือระหว่างประเทศเพื่อการพัฒนา ประสานและพัฒนาความร่วมมือกันระหว่างประเทศทั้งในเชิงรุกและรับอย่างสร้างสรรค์ โดยมุ่งเน้นการดูแลการดำเนินงานตามข้อผูกพันและพันธกรณีตลอดจนมาตรฐานต่างๆ ที่ไทยมีความเกี่ยวข้องในฐานะประเทศสมาชิก ทั้งในเวทีระดับโลก ระดับภูมิภาค และระดับอนุภูมิภาค

๑.๓ ไทยแลนด์ ๔.๐

รัฐบาล พล.อ.ประยุทธ์ จันทร์โอชา มุ่งมั่นในการนำ “โมเดลประเทศไทย ๔.๐” หรือ “ไทยแลนด์ ๔.๐” มาใช้เพื่อผลักดันประเทศให้หลุดพ้นกับดัก ๓ ประการ ได้แก่ ๑) กับดักประเทศรายได้ปานกลาง (Middle Income Trap) ๒) กับดักความเหลื่อมล้ำ (Inequality Trap) ๓) กับดักความไม่สมดุลของการพัฒนา (Imbalance Trap) โดยมีเป้าหมายเพื่อนำประเทศมุ่งสู่ความมั่งคั่ง มั่งคั่ง และยั่งยืน อย่างเป็นรูปธรรม ซึ่งไทยแลนด์ ๔.๐ คือการเปลี่ยนแปลงโครงสร้างเศรษฐกิจไปสู่ “Value-Based Economy” หรือ เศรษฐกิจที่ขับเคลื่อนด้วยนวัตกรรม

กลไกขับเคลื่อน (Engines of Growth) ชุดใหม่ ประกอบด้วย

๑) Productive Growth Engine ซึ่งเป้าหมายสำคัญเพื่อปรับเปลี่ยนประเทศไทยสู่ประเทศที่มีรายได้สูง (High Income Country) ที่ขับเคลื่อนด้วยนวัตกรรม ปัญญา เทคโนโลยี และความคิดสร้างสรรค์ กลไกดังกล่าวประกอบไปด้วย การสร้างเครือข่ายความร่วมมือในรูปแบบประชารัฐ การบริหารจัดการสมัยใหม่ และการสร้างคลัสเตอร์ทางด้านเทคโนโลยี การพัฒนาขีดความสามารถด้านการวิจัยและพัฒนา การพัฒนาโมเดลธุรกิจที่ขับเคลื่อนด้วยนวัตกรรม กิจการร่วมทุนรัฐและเอกชนในโครงการขนาดใหญ่ รวมถึงการบ่มเพาะธุรกิจด้านเทคโนโลยี เป็นต้น ซึ่งถือเป็นการตอบโจทยความพยายามในการก้าวข้ามกับดักประเทศรายได้ปานกลาง

๒) Inclusive Growth Engine เพื่อให้ประชาชนได้รับประโยชน์และเป็นการกระจายรายได้ โอกาสและความมั่งคั่งที่เกิดขึ้น โดยกลไกนี้ประกอบด้วย การสร้างคลัสเตอร์เศรษฐกิจระดับกลุ่มจังหวัด การพัฒนาเศรษฐกิจระดับฐานรากในชุมชน การส่งเสริมวิสาหกิจเพื่อสังคม เพื่อตอบโจทย์ประเด็นปัญหาและความท้าทายทางสังคมในมิติต่างๆ การสร้างสภาพแวดล้อมที่เอื้ออำนวยต่อการทำธุรกิจ การส่งเสริมและสนับสนุนให้วิสาหกิจขนาดกลางและขนาดย่อมเข้มแข็งและสามารถแข่งขันได้ในเวทีโลก การสร้างงานใหม่ๆ เพื่อรองรับการเปลี่ยนแปลงในอนาคต การยกระดับขีดความสามารถ การเสริมสร้างทักษะและการเติมเต็มศักยภาพของประชาชนให้ทันกับพลวัตการเปลี่ยนแปลงจากภายนอก และการจ่ายภาษีให้แก่ผู้ที่มีรายได้ต่ำกว่าเกณฑ์ที่กำหนดแบบมีเงื่อนไข (Negative Income Tax) เพื่อแก้ไขกับดักความเหลื่อมล้ำที่เกิดขึ้นในปัจจุบัน

๓) Green Growth Engine การสร้างความมั่งคั่งของไทยในอนาคต จะต้องคำนึงถึงการพัฒนาและใช้เทคโนโลยีที่เป็นมิตรต่อสิ่งแวดล้อม เพื่อตอบโจทย์การหลุดออกจากกับดักความไม่สมดุลของการพัฒนาระหว่างคนกับสภาพแวดล้อม โดยกลไกนี้ประกอบด้วย การมุ่งเน้นการใช้พลังงานทดแทน การปรับแนวคิดจากเดิมที่คำนึงถึงความได้เปรียบเรื่องต้นทุน (Cost Advantage) เป็นหลัก มาสู่การคำนึงถึงประโยชน์ที่ได้จากการลดความสูญเสียที่เกิดขึ้นทั้งระบบ (Lost Advantage) หัวใจสำคัญอยู่ที่การพัฒนากระบวนการผลิตให้ส่งผลกระทบต่อสิ่งแวดล้อมน้อยที่สุด อันจะเกิดประโยชน์กับประเทศและประชาคมโลกด้วยในเวลาเดียวกัน

กลไกขับเคลื่อน ทั้ง ๓ ถือเป็นปฏิรูปประเทศไทยไปสู่ความมั่งคั่งอย่างมั่นคงและยั่งยืน เพื่อให้หลุดพ้นจากกับดักประเทศที่มีรายได้ปานกลาง ซึ่งถือเป็นเปลี่ยนโมเดลเศรษฐกิจจากการพึ่งพาการลงทุนต่างประเทศ มีการลงทุนการวิจัยและพัฒนาตัวเองน้อยมาก โดยมุ่งเน้นการพัฒนาการศึกษาคน สร้างการวิจัยและพัฒนา โครงสร้างเศรษฐกิจ ให้ไทยสามารถอยู่ได้ในศตวรรษที่ ๒๑ ซึ่งรัฐบาลต้องกล้าพอที่จะถอดกับดักจากการดึงเงินลงทุนต่างประเทศ เอาเทคโนโลยีของต่างชาติมาและต้องยืนอยู่บนขาตัวเองในระดับหนึ่ง

๑.๔ แผนพัฒนาภาค/แผนพัฒนากลุ่มจังหวัด/แผนพัฒนาจังหวัด

➤ แผนพัฒนาภาคกลาง

ยุทธศาสตร์การพัฒนา

(๑) พัฒนารฐานเศรษฐกิจหลักของประเทศให้มีการพัฒนาอย่างต่อเนื่อง เพื่อรักษาเสถียรภาพการพัฒนาอุตสาหกรรม เกษตร การบริการ การลงทุนให้มีความมั่นคงและเพื่อเพิ่มขีดความสามารถในการแข่งขันของประเทศ เช่น ส่งเสริมการพัฒนาพื้นที่นิคมอุตสาหกรรม ส่งเสริมอุตสาหกรรมขนาดกลางและขนาดย่อม พัฒนาการเกษตร พื้นฟูการบริหารจัดการแหล่งท่องเที่ยว พัฒนาประสิทธิภาพโลจิสติกส์

(๒) พัฒนาศักยภาพคน ครอบครัว ชุมชนและสังคมให้มีคุณภาพ มีธรรมาภิบาล เพื่อพร้อมรับการเปลี่ยนแปลงเศรษฐกิจโลก ควบคู่กับการยกระดับคุณภาพชีวิตของประชาชนให้ดีขึ้น เช่น ส่งเสริมการเรียนรู้การสอนนอกระบบ การอาชีวศึกษา ส่งเสริมการวิจัยและพัฒนาโดยเฉพาะด้านวิทยาศาสตร์และเทคโนโลยี ส่งเสริมบทบาทของครอบครัว ชุมชนและภาคประชาสังคมในการสร้างวัฒนธรรมในการดูแลสุขภาพ

(๓) อนุรักษ์ พื้นฟู และพัฒนาทรัพยากรธรรมชาติและสิ่งแวดล้อมให้มีความสมดุลต่อระบบนิเวศเพื่อสนับสนุนการพัฒนารฐานเศรษฐกิจหลักของประเทศ โดยเร่งแก้ไขปัญหาการกัดเซาะชายฝั่งทะเล ป้องกันปัญหาสิ่งแวดล้อม พื้นฟูคุณภาพน้ำแม่น้ำเจ้าพระยา ส่งเสริมการมีส่วนร่วมของภาคีการพัฒนาอนุรักษ์และรักษาทรัพยากรธรรมชาติและสิ่งแวดล้อม

(๔) เสริมสร้างศักยภาพการพัฒนาเมืองและพื้นที่ชายแดนตามแนวเศรษฐกิจกับประเทศเพื่อนบ้านทั้งแนวเหนือ-ใต้ และแนวตะวันออก-ตะวันตก เพื่อเป็นประตูการค้าเชื่อมโยงประเทศเพื่อนบ้านและนานาชาติ

(๕) บริหารจัดการพัฒนาพื้นที่เมืองและชนบทอย่างมีส่วนร่วมและเกื้อกูลกัน เพื่อให้มีการจัดระเบียบรูปแบบการพัฒนาเมืองและชุมชนได้สอดคล้องกับการพัฒนาโครงสร้างพื้นฐานและความต้องการของชุมชน

ทิศทางการพัฒนากลุ่มจังหวัดและจังหวัด

(๑) กลุ่มจังหวัดภาคกลางตอนบน ๑ ประกอบด้วย นนทบุรี ปทุมธานี พระนครศรีอยุธยา และสระบุรี เน้นการพัฒนาเป็นผู้นำในภูมิภาคด้านอุตสาหกรรมสะอาด ส่งเสริมการรวมกลุ่มอุตสาหกรรมในการพัฒนาเทคโนโลยีเครื่องจักร ส่งเสริมการวิจัยและพัฒนาการออกแบบผลิตภัณฑ์และคุณภาพวัตถุดิบ สร้างมูลค่าเพิ่มของห่วงโซ่การผลิตในกลุ่มอุตสาหกรรม และพัฒนา อุนริชแหล่งท่องเที่ยวเพื่อให้เป็นแหล่งท่องเที่ยวทางมรดกโลก

(๒) กลุ่มจังหวัดภาคกลางตอนบน ๒ ประกอบด้วย ชัยนาท ลพบุรี สิงห์บุรี และอ่างทอง เน้นการรักษาความมั่นคงทางอาหารโดยการดูแลรักษาฐานทรัพยากรเกษตรที่สำคัญ การสร้างมูลค่าเพิ่มผลิตภัณฑ์หลักในพื้นที่ ส่งเสริมการใช้ประโยชน์วัสดุเหลือใช้ทางการเกษตรและอุตสาหกรรม พัฒนาการผลิตอาหารส่งออกประเภทธัญพืช พืชไร่ และปศุสัตว์ พัฒนาแหล่งท่องเที่ยวเชิงอนุรักษ์และผลิตภัณฑ์จากภูมิปัญญาท้องถิ่น และพัฒนาเส้นทางขนส่งตลอดลำน้ำ

(๓) กลุ่มจังหวัดภาคกลางตอนล่าง กลุ่ม ๑ ประกอบด้วย นครปฐม ราชบุรี กาญจนบุรี และสุพรรณบุรี เน้นพัฒนาการผลิตและส่งออกสินค้าเกษตรอุตสาหกรรมด้วยระบบการผลิตที่ปลอดภัยต่อสิ่งแวดล้อม จัดตั้งศูนย์เครือข่ายการศึกษาชั้นอุดมศึกษาและสนับสนุนสถาบันการศึกษา ส่งเสริมการท่องเที่ยวเชิงนิเวศ และ ส่งเสริมการจัดตั้งศูนย์อุตสาหกรรมบริเวณชายแดน

(๔) กลุ่มจังหวัดภาคกลางตอนล่าง กลุ่ม ๒ ประกอบด้วย เพชรบุรี ประจวบคีรีขันธ์ สมุทรสาคร และสมุทรสงคราม เน้นสนับสนุนการศึกษาวิจัย การจัดตั้งศูนย์ประมงครบวงจรและอุตสาหกรรมต่อเนื่อง ส่งเสริมงานวิจัยพัฒนาการแปรรูปผลผลิตทางการเกษตรและสัตว์น้ำ สนับสนุนการขยายการก่อสร้างท่าเรือน้ำลึกที่จังหวัดประจวบคีรีขันธ์ และพัฒนาเครือข่ายการท่องเที่ยวเชื่อมโยงสหภาพพม่าและฝั่งอ่าวไทยตะวันออก - ตะวันตก

(๕) กลุ่มจังหวัดภาคกลางตอนกลาง ประกอบด้วย สมุทรปราการ ฉะเชิงเทรา นครนายก **ปราจีนบุรี** และสระแก้ว เน้นการสร้างมูลค่าการผลิตให้สูงขึ้น การป้องกันการขยายตัวของพื้นที่ชุมชนและ อุตสาหกรรมเพื่อไม่ให้บุกรุกพื้นที่เกษตรที่อุดมสมบูรณ์ เพิ่มประสิทธิภาพและมาตรฐานด้านความปลอดภัยของสินค้าเกษตร ยกระดับคุณภาพผลิตภัณฑ์ของกลุ่มอุตสาหกรรมสู่สากล ขยายเครือข่ายอุตสาหกรรมขนาดกลางและขนาดย่อม ส่งเสริมการวิจัยและพัฒนา รวมทั้งการออกแบบนวัตกรรม เพิ่มประสิทธิภาพระบบโลจิสติกส์ให้สมบูรณ์ยิ่งขึ้น

(๖) กลุ่มจังหวัดภาคตะวันออก ประกอบด้วย ชลบุรี ระยอง ตราด และจันทบุรี มุ่งเน้นการเร่งแก้ไขปัญหาการขาดแคลนน้ำจากภาวะฝนแล้งให้เพียงพอต่อการอุปโภค บริโภค และอุตสาหกรรมในพื้นที่จังหวัดชลบุรี-ระยอง บริหารจัดการด้านการผลิต การแปรรูป และระบบการกระจายสินค้าและการตลาด ส่งเสริมการประมงแบบเพาะเลี้ยงชายฝั่งในจังหวัดจันทบุรีและตราดพร้อมพื้นที่พูนุรักษ์ทรัพยากรธรรมชาติชายฝั่งทะเล สนับสนุนอุตสาหกรรมอัญมณี จัดระเบียบแหล่งท่องเที่ยว สนับสนุนการค้าการลงทุนกับประเทศเพื่อนบ้าน เร่งรัดปรับปรุงและขยายระบบโครงข่ายการคมนาคมขนส่งให้สมบูรณ์ยิ่งขึ้น และพัฒนาความรู้และทักษะฝีมือแรงงานให้สอดคล้องกับความต้องการของตลาด

โครงการที่สำคัญ (Flagship Project)

- (๑) โครงการพัฒนาจังหวัดสมุทรสาครให้เป็นศูนย์กลางการประมงและอุตสาหกรรมต่อเนื่อง
- (๒) โครงการจัดทำแผนแม่บทเพื่อบริหารจัดการพื้นที่เมืองจังหวัดพระนครศรีอยุธยา
- (๓) โครงการป้องกันและแก้ไขปัญหาการกัดเซาะชายฝั่งทะเลอ่าวไทย
- (๔) โครงการผลิตกำลังคนด้านอาชีวศึกษาเพื่อตอบสนองต่อภาคการผลิตและบริการ

➤ แผนพัฒนากลุ่มจังหวัดภาคกลางตอนล่าง

วิสัยทัศน์ (Vision) จังหวัดปราจีนบุรี

“ปราจีนบุรีเมืองน่าอยู่ คู่แหล่งท่องเที่ยวและอุตสาหกรรมเชิงนิเวศเกษตรปลอดภัย
แพทย์แผนไทยและสมุนไพรสู่สากล”

พันธกิจ (Mission)

- (๑) ปฏิบัติภารกิจตามกฎหมายให้บรรลุผลและสนองนโยบายของรัฐบาลในทุกมิติโดยยึดความต้องการและความจำเป็นของประชาชนเป็นหลัก
- (๒) ส่งเสริมให้มีการพัฒนาด้านการค้า การลงทุน การอุตสาหกรรม การเกษตรการค้าเนโนการด้านสังคมและการศึกษาให้เกิดความเท่าเทียมการจัดการสิ่งแวดล้อมและระบบการคมนาคมเพื่อความเป็นเมืองน่าอยู่
- (๓) ส่งเสริมและรักษาคุณภาพการท่องเที่ยวเชิงนิเวศและอุตสาหกรรมเชิงนิเวศให้เกิดผลอย่างยั่งยืน
- (๔) พัฒนาความสามารถในด้านการเกษตรกรรมตามปรัชญาเศรษฐกิจพอเพียง
- (๕) ส่งเสริมและสนับสนุนการพัฒนาแพทย์แผนไทยและสมุนไพรให้มีมาตรฐานสากล

เป้าประสงค์รวม (Goal) จังหวัดปราจีนบุรี

จังหวัดเป็นฐานการผลิตอุตสาหกรรมเชิงนิเวศและฐานการผลิตสินค้าเกษตรปลอดภัยเป็นแหล่ง อารยธรรมสมัยทวารวดีและการท่องเที่ยวเชิงนิเวศทรัพยากรธรรมชาติสิ่งแวดล้อมอุดมสมบูรณ์ชุมชนสังคม เข้มแข็งเป็นศูนย์กลางการแพทย์แผนไทยและพัฒนาสมุนไพร

ประเด็นยุทธศาสตร์ (Strategic Issue)

ประเด็นยุทธศาสตร์ที่ ๑ พัฒนาด้านเกษตรกรรมและบริหารจัดการ

ประเด็นยุทธศาสตร์ที่ ๒ พัฒนาด้านการค้าและอุตสาหกรรม

ประเด็นยุทธศาสตร์ที่ ๓ ยกระดับการบริหารจัดการงานด้านมีมาตรฐานเพื่อสร้างภูมิคุ้มกันบนฐานแห่งความ

พอเพียง

ประเด็นยุทธศาสตร์ที่ ๔ พัฒนาด้านท่องเที่ยว

ประเด็นยุทธศาสตร์ที่ ๕ พัฒนาเมืองน่าอยู่สิ่งแวดล้อมและโลจิสติกส์

ประเด็นยุทธศาสตร์ที่ ๖ พัฒนาด้านการแพทย์แผนไทยและสมุนไพร

เป้าประสงค์ของแต่ละประเด็นยุทธศาสตร์

ประเด็นยุทธศาสตร์	เป้าประสงค์
๑. พัฒนาด้านเกษตรกรรม และบริหารจัดการน้ำ อย่างบูรณาการ	๑. การเกษตรปลอดภัย ๒. ช่องทางการจำหน่ายจากผู้ผลิตถึง ผู้บริโภคเพิ่มขึ้น ๓. ระบบชลประทานครอบคลุมทุกพื้นที่ เกษตรกรรม
๒. พัฒนาด้านการค้าและอุตสาหกรรม	๑. ผู้ผลิต ผู้ค้า และผู้บริโภคได้รับประโยชน์ จากโอกาสทางการค้าและการกระจายความ เจริญทางเศรษฐกิจสู่เศรษฐกิจฐานรากอย่าง ทั่วถึง ๒. ผู้ประกอบการได้รับการพัฒนาเข้าสู่ อุตสาหกรรมเชิงนิเวศ ๓. วิสาหกิจชุมชนได้รับการรับรองมาตรฐาน ผลิตภัณฑ์ชุมชน
๓. ยกระดับการบริหารจัดการงานด้านสังคม การศึกษาให้มีคุณภาพ มีมาตรฐาน เพื่อสร้างภูมิคุ้มกัน และส่งเสริมโอกาสทางสังคมบนฐานแห่งความ พอเพียง	๑. การบริหารจัดการงานด้านสังคมมี คุณภาพและมาตรฐาน ๒. การดำเนินงานต่อกลุ่มเป้าหมายได้รับการ พัฒนาศักยภาพ ๓. คุณภาพชีวิต สุขภาพกายและใจที่ดี ครอบคลุมอบอุ่น และชุมชนเข้มแข็ง ๔. คุณภาพการศึกษาของนักเรียน นักศึกษา ในจังหวัดปราจีนบุรีได้มาตรฐาน ๕. ประชาชนในจังหวัดได้รับโอกาสทาง การศึกษาจนจบหลักสูตรอย่างมี
๓. ยกระดับการบริหารจัดการงานด้านสังคม การศึกษาให้มีคุณภาพ มีมาตรฐาน เพื่อสร้าง ภูมิคุ้มกันและส่งเสริมโอกาสทางสังคมบนฐานแห่ง ความพอเพียง(ต่อ)	ประสิทธิภาพเท่าเทียมและเป็นธรรม ๖. มีการส่งเสริมและพัฒนาระบบเทคโนโลยี สารสนเทศ และการสื่อสารอย่างมี ประสิทธิภาพ ๗. ประชากรในจังหวัดได้รับการส่งเสริมการ มีงานทำ
๔. พัฒนาด้านท่องเที่ยว	๑. คุณภาพแหล่งท่องเที่ยว สินค้า บริการ ผลิตภัณฑ์ชุมชน ได้มาตรฐานมีศักยภาพ ดึงดูดเพิ่มจำนวนนักท่องเที่ยวและรายได้เข้า จังหวัดอย่างต่อเนื่อง
๕. พัฒนาเมื่อน่าอยู่ สิ่งแวดล้อมและโลจิสติกส์	๑. ประชาชนมีความปลอดภัยในชีวิตและ ทรัพย์สิน ๒. จังหวัดปราจีนบุรี มีทรัพยากรธรรมชาติที่ สมบูรณ์ ๓. จังหวัดปราจีนบุรี มีระบบโลจิสติกส์ที่ได้ มาตรฐาน

<p>๖. พัฒนาด้านการแพทย์แผนไทยและสมุนไพร</p>	<p>๑. มีแหล่งปลูกพืชสมุนไพรตามมาตรฐาน GAP/เกษตรอินทรีย์</p> <p>๒. กระบวนการผลิตและแปรรูปสมุนไพรใช้เป็นอาหาร ยา อาหารเสริม อาหารสัตว์ OTOP</p> <p>๓. มีใช้สมุนไพรในระบบบริการสุขภาพ</p> <p>๔. มีการวิจัยและพัฒนาบุคลากรด้านการแพทย์แผนไทย</p> <p>๕. ผลิตภัณฑ์สมุนไพรมีศักยภาพในการแข่งขันจากการตลาดทั้งในและต่างประเทศ</p>
---	---

กลยุทธ์ของแต่ละประเด็น

ประเด็นยุทธศาสตร์ที่ ๑ พัฒนาด้านเกษตรกรรม และบริหารจัดการน้ำอย่างบูรณาการ

กลยุทธ์

๑. ส่งเสริมขบวนการผลิตและการตลาดสินค้าเกษตรไปสู่การตลาดสินค้าเกษตรปลอดภัย
๒. ส่งเสริมการบริหารจัดการเขตเศรษฐกิจสินค้าเกษตร (Zoning)
๓. น้อมนำแนวทางเศรษฐกิจพอเพียงมาใช้ในการพัฒนา
๔. เพิ่มประสิทธิภาพการลดต้นทุนการผลิต
๕. พัฒนาการตลาดกลางการเกษตร
๖. พัฒนาและจัดหาแหล่งน้ำให้เพียงพอในพื้นที่เกษตร

ประเด็นยุทธศาสตร์ที่ ๒ พัฒนาด้านการค้าและอุตสาหกรรม

กลยุทธ์

๑. สร้างความสามารถทางการแข่งขันและโอกาสทางการค้าให้กับผู้ประกอบการ
๒. การสร้างความเป็นธรรมทางการค้าและการคุ้มครองผู้บริโภค
๓. ส่งเสริมให้อุตสาหกรรมแปรรูปผลผลิตด้านการเกษตร ใช้วัตถุดิบภายในพื้นที่จังหวัดเพิ่มขึ้น
๔. ส่งเสริมภาคอุตสาหกรรมให้มีการพัฒนาผลิตภัณฑ์และกระบวนการผลิตที่เป็นมิตรกับสังคมและสิ่งแวดล้อม
๕. พัฒนาเครือข่ายเฝ้าระวังและจัดการผลกระทบสิ่งแวดล้อมโดยการมีส่วนร่วมของท้องถิ่นและชุมชน
๖. ส่งเสริมและถ่ายทอดนวัตกรรมทางด้านพลังงาน
๗. ส่งเสริมการพัฒนานวัตกรรมทางด้านอุตสาหกรรม

ประเด็นยุทธศาสตร์ที่ ๓ ยกระดับการบริหารจัดการงานด้านสังคมการศึกษาให้มีคุณภาพมีมาตรฐานเพื่อสร้างภูมิคุ้มกันและส่งเสริมโอกาสทางสังคมบนฐานแห่งความพอเพียง

กลยุทธ์

๑. ผลักดันให้องค์กรสวัสดิการสังคมเข้าสู่การรับรองมาตรฐาน
๒. พัฒนาสมรรถนะบุคลากร เครือข่าย อาสาสมัคร และภาคประชาชน

๓. บูรณาการความร่วมมือระหว่างหน่วยงานภาคประชาชาติในการบริการด้านเด็กเยาวชนคนพิการและผู้สูงอายุ
๔. จัดทำมาตรฐานกลางในการประเมินมาตรฐานศูนย์พัฒนาเด็กเล็กและสถานรับเลี้ยงเด็กเอกชน
จังหวัด
๕. เสริมสร้างคุณธรรม จริยธรรม และความจงรักภักดีต่อสถาบันชาติ ศาสนา พระมหากษัตริย์
๖. ส่งเสริมให้มีการจัดการศึกษาสอดคล้องความต้องการกับตลาดแรงงานในพื้นที่
๗. พัฒนาระบบเครือข่ายเทคโนโลยีสารสนเทศและการสื่อสารเพื่อการศึกษาและการบริหารจัดการที่
ทันสมัย
๘. จัดงานแรงงานและพัฒนาศักยภาพฝีมือเพื่อบรรเทาความเดือดร้อนด้านอาชีพ

ประเด็นยุทธศาสตร์ที่ ๔ พัฒนาด้านท่องเที่ยว

กลยุทธ์

๑. พัฒนาคุณภาพแหล่งท่องเที่ยวสินค้าบริการการตลาดประชาสัมพันธ์และปัจจัยสนับสนุนการ
รวมทั้งสร้างความปลอดภัยทางการท่องเที่ยว
๒. พื้นฟูประเพณีวัฒนธรรมพื้นบ้านดั้งเดิมที่เป็นเอกลักษณ์ประจำท้องถิ่น
๓. ยกระดับคุณภาพมาตรฐานผลิตภัณฑ์ OTOP ตามแนวคิดเศรษฐกิจสร้างสรรค์
๔. น้อมนำแนวปรัชญาเศรษฐกิจพอเพียงมาใช้ในการพัฒนาเศรษฐกิจระดับชุมชน
๕. พัฒนาเป็นศูนย์กลางการศึกษาดูงานด้านสุขภาพและแพทย์แผนไทย

ประเด็นยุทธศาสตร์ที่ ๕ พัฒนาเมืองนำอยู่สิ่งแวดล้อมและโลจิสติกส์

กลยุทธ์

๑. ส่งเสริมและสนับสนุนให้มีการปรับปรุงพื้นที่ที่เป็นจุดเสี่ยงของการเกิดอุบัติเหตุ/อุบัติเหตุของจังหวัด
๒. ส่งเสริมให้ทุกภาคส่วนที่มีส่วนเกี่ยวข้องเข้ามามีบทบาทในการเฝ้าระวังการเกิดอุบัติเหตุ/อุบัติเหตุของ
จังหวัด
๓. กำกับดูแลความมั่นคงแข็งแรงและความปลอดภัยของอาคารขนาดใหญ่
๔. สนับสนุนการวิเคราะห์และประเมินความเสี่ยงในรูปแบบประชารัฐแบบบูรณาการ
๕. สนับสนุนการแก้ไขความเสี่ยงจากสาธารณภัยและภัยพิบัติแบบใช้โครงสร้างและไม่ใช้โครงสร้าง
๖. สนับสนุนการปลูกฝังวัฒนธรรมลดความเสี่ยงภัยด้วยตนเองแบบมีส่วนร่วม
๗. สนับสนุนการจัดการความเสี่ยงจากสาธารณภัยและภัยพิบัติในรูปแบบประชารัฐแบบบูรณาการ
๘. ส่งเสริมให้มีการกำกับดูแลผู้ขับขี่รถสาธารณะอย่างมีประสิทธิภาพและต่อเนื่อง
๙. ส่งเสริมให้ประชาชนมีส่วนร่วมและเฝ้าระวังด้านยาเสพติด
๑๐. ส่งเสริมให้เยาวชนได้มีกิจกรรมที่เป็นประโยชน์
๑๑. ส่งเสริมการปลูกป่าในพื้นที่สาธารณะและศาสนสถาน
๑๒. พัฒนาและปรับปรุงแหล่งน้ำต้นทุนเพื่อการเกษตรและอุปโภค-บริโภคตลอดจนสามารถป้องกันและ
บรรเทาปัญหาน้ำท่วมน้ำแล้งน้ำเค็มหนุน
๑๓. ส่งเสริมให้มีการป้องกันการพังทลายของตลิ่ง
๑๔. ส่งเสริมและสนับสนุนให้ชุมชนมีระบบการกักน้ำเสีย
๑๕. ส่งเสริมให้มีเครือข่ายเฝ้าระวังการปล่อยน้ำเสียลงสู่แหล่งน้ำ
๑๖. ส่งเสริมให้มีองค์ความรู้บริหารจัดการขยะ

๑๗. ส่งเสริมให้ประชาชนได้กำหนดทิศทางการใช้ประโยชน์ที่ดินในชุมชนที่เป็นถิ่นที่อยู่
๑๘. ส่งเสริมการสร้างจิตสำนึกและตระหนักในการจัดการทรัพยากรธรรมชาติและสิ่งแวดล้อมของจังหวัด
๑๙. ส่งเสริมให้มีเครือข่ายประชาชนเฝ้าระวังการบุกรุกพื้นที่สาธารณประโยชน์
๒๐. ส่งเสริมการบริหารจัดการพลังงานอย่างมีส่วนร่วม
๒๑. ส่งเสริมและสนับสนุนให้มีความสะดวกในการเข้าถึงทุกพื้นที่อย่างเท่าเทียมกัน
๒๒. ส่งเสริมขีดความสามารถในการแข่งขันอันเป็นการกระตุ้นเศรษฐกิจในจังหวัดปราจีนบุรี
๒๓. ส่งเสริมให้มีการรวมกลุ่มโรงงานอุตสาหกรรม
๒๔. ปรับปรุงถนนให้มีคุณภาพดีสามารถใช้งานได้โดยสะดวกปลอดภัย

ประเด็นยุทธศาสตร์ที่ ๖ พัฒนาด้านการแพทย์แผนไทยและสมุนไพร กลยุทธ์

๑. พัฒนาคุณภาพวัตถุดิบสมุนไพร
๒. สนับสนุนการจัดตั้งตลาดกลางสมุนไพร
๓. ส่งเสริมขยายช่องทางการใช้ประโยชน์การเพิ่มมูลค่าสมุนไพร
๔. สนับสนุนการจัดบริการการแพทย์แผนไทยครบวงจร
๕. บูรณาการการแพทย์พื้นบ้านภูมิปัญญาท้องถิ่นการแพทย์แผนไทยร่วมกับการแพทย์แผนปัจจุบัน
๖. ส่งเสริมการใช้ยาสมุนไพรแทนยาแผนปัจจุบัน
๗. พัฒนาศักยภาพบุคลากรด้านการแพทย์แผนไทยอย่างต่อเนื่อง
๘. ส่งเสริมการเผยแพร่ผลงานการวิจัย

๑.๔ ยุทธศาสตร์การพัฒนาขององค์กรปกครองส่วนท้องถิ่นในเขตจังหวัดปราจีนบุรี

วิสัยทัศน์ “ยกระดับคุณภาพชีวิต รักษาสิ่งแวดล้อม พร้อมพัฒนาทุนสังคมส่งเสริมแหล่งเศรษฐกิจชุมชน พัฒนาคนสู่พลเมืองให้เข้มแข็ง”

- | | |
|------------------------|--|
| ประเด็นยุทธศาสตร์ที่ ๑ | ส่งเสริมและสนับสนุนกิจกรรมด้านคุณภาพสิ่งแวดล้อม |
| ประเด็นยุทธศาสตร์ที่ ๒ | พัฒนาคุณภาพชีวิต ทุนทางสังคม และชุมชนให้เข้มแข็ง |
| ประเด็นยุทธศาสตร์ที่ ๓ | ส่งเสริมเศรษฐกิจและการท่องเที่ยวชุมชน |
| ประเด็นยุทธศาสตร์ที่ ๔ | พัฒนาคนให้เป็นพลเมืองที่ดีของสังคม |

กลยุทธ์/แนวทางการพัฒนา

- | | |
|-----------------|---|
| ยุทธศาสตร์ที่ ๑ | ๑. ส่งเสริมการมีส่วนร่วมและกระตุ้นจิตสำนึกใส่ใจสิ่งแวดล้อม |
| | ๒. สนับสนุนเครือข่ายและส่งเสริมกิจกรรมเฝ้าระวังแก้ไขปัญหาสิ่งแวดล้อม |
| | ๓. ส่งเสริมการลดใช้สารเคมีและส่งเสริมการใช้ปุ๋ยชีวภาพในภาคเกษตร |
| | ๔. ส่งเสริมการบริหารจัดการขยะครัวเรือน และรณรงค์การเลือกใช้ผลิตภัณฑ์เป็นมิตรกับสิ่งแวดล้อม |
| | ๕. รณรงค์เฝ้าระวังปัญหาสิ่งแวดล้อมและสร้างความตระหนักการบังคับใช้กฎหมายสิ่งแวดล้อมของท้องถิ่น |

ยุทธศาสตร์ที่ ๒	<p>๖.ประสานและพัฒนาการจัดทำระบบชลประทานขนาดเล็กเพื่อแก้ไขปัญหาสิ่งแวดล้อม</p> <p>๗.ส่งเสริมอุตสาหกรรมสีเขียว และกิจกรรมร่วมระหว่างโรงงานอุตสาหกรรมกับชุมชน</p> <p>๑.พัฒนาโครงข่ายโครงข่ายพื้นฐาน ระบบสาธารณูปโภค สาธารณูปการ</p> <p>๒.พัฒนาคุณภาพชีวิต และส่งเสริมการเข้าถึงบริการสาธารณสุข</p> <p>๓.รณรงค์ ป้องกัน แก้ไขปัญหายาเสพติด และความปลอดภัยในชีวิตและทรัพย์สิน</p> <p>๔.พัฒนาเครือข่ายแลกเปลี่ยนเรียนรู้วิถีวัฒนธรรม ประเพณี และส่งเสริมสังคมแห่งการเรียนรู้</p> <p>๕.ส่งเสริมความเข้มแข็งของสถาบันครอบครัว</p>
ยุทธศาสตร์ที่ ๓	<p>๑.ส่งเสริมกิจกรรม และประชาสัมพันธ์แหล่งท่องเที่ยว</p> <p>๒.ส่งเสริมการกระตุ้นเศรษฐกิจ และพัฒนากลไกการตลาดสำหรับสินค้าทางการเกษตร และผลิตภัณฑ์ชุมชน</p> <p>๓.ส่งเสริมความเข้มแข็งกลุ่มอาชีพ ตามหลักปรัชญาของเศรษฐกิจพอเพียง</p>
ยุทธศาสตร์ที่ ๔	<p>๑.ส่งเสริมภาคพลเมืองและประชาสังคม ให้มีส่วนร่วมในการติดตามประเมินผลและการแลกเปลี่ยนเรียนรู้ของชุมชนในทุกระดับ</p>

ยุทธศาสตร์ของเทศบาลตำบลสระบัว
วิสัยทัศน์ พันธกิจ และจุดมุ่งหมายเพื่อการพัฒนา
วิสัยทัศน์ (VISION) ของเทศบาล

“ ชุมชนน่าอยู่ ประชาชนมีคุณภาพชีวิตที่ดี และอยู่ในสิ่งแวดล้อมที่ดี ”

พันธกิจ (Mission)

๑. พัฒนาระบบการบริการสาธารณูปโภค สาธารณูปการ รวมถึงการคมนาคมขนส่งให้ประชาชนสามารถเข้าถึงการบริการได้อย่างทั่วถึง
๒. พัฒนาเศรษฐกิจ ส่งเสริมการลงทุนด้านอุตสาหกรรม พาณิชยกรรม เกษตรกรรม ส่งเสริมอาชีพต่าง ๆ ภายใต้อุตสาหกรรมเกษตร
๓. อนุรักษ์และฟื้นฟูทรัพยากรธรรมชาติและสิ่งแวดล้อม รวมทั้งพัฒนาประสิทธิภาพในการบริหารจัดการทรัพยากรธรรมชาติและสิ่งแวดล้อมอย่างประหยัดและคุ้มค่าสอดคล้องกับศักยภาพการพัฒนาท้องถิ่นอย่างยั่งยืน
๔. ส่งเสริมฟื้นฟู อนุรักษ์ศิลปวัฒนธรรม ประเพณีต่าง ๆ ภูมิปัญญาท้องถิ่น รวมถึงการท่องเที่ยวในชุมชน
๕. ส่งเสริมความมั่นคงและความปลอดภัยในชีวิตและทรัพย์สินของประชาชน รวมถึงการป้องกันและแก้ไขปัญหา ยาเสพติด
๖. พัฒนาด้านการเมืองและการบริหาร ส่งเสริมให้ประชาชนมีส่วนร่วมในกิจกรรมทางการเมือง
๗. พัฒนาด้านการศึกษา สนับสนุนส่งเสริมการศึกษาให้แก่เด็ก เยาวชน และประชาชนทั่วไป ส่งเสริมให้ท้องถิ่นเป็นแหล่งการเรียนรู้ตลอดชีวิต พัฒนาคณะให้มีความรู้คู่คุณธรรม และจริยธรรม
๘. บริหารจัดการด้านสาธารณสุขขั้นมูลฐาน รวมถึงการป้องกัน ควบคุมโรคติดต่อและโรคไม่ติดต่อ
๙. ส่งเสริมให้ประชาชนมีคุณภาพชีวิตที่ดีขึ้นในทุกๆ ด้าน โดยใช้แนวปรัชญาเศรษฐกิจพอเพียง

วัตถุประสงค์การพัฒนาเทศบาลตำบลสระบัว

๑. เพื่อพัฒนาเทศบาลให้เป็นเมืองน่าอยู่ มีระบบโครงสร้างพื้นฐานที่ได้มาตรฐานปลอดภัยและมีการจัดวางผังเมืองรวมเมืองที่ดี เหมาะสมต่อการลงทุนทั้งภาคอุตสาหกรรม และพาณิชยกรรม การอาชีพ และเกษตรกรรม ฯลฯ เพื่อเพิ่มรายได้ให้แก่ประชาชน
๒. เพื่อยกระดับคุณภาพชีวิตของประชาชนให้ได้รับสิ่งจำเป็นพื้นฐานทั้งในด้านการศึกษา การสาธารณสุข และการสังคมสงเคราะห์
๓. เพื่ออนุรักษ์และส่งเสริมการบริหารจัดการทรัพยากรธรรมชาติและสิ่งแวดล้อมอย่างสมดุล
๔. เพื่อให้เกิดการบริหารจัดการที่ดีในเทศบาลตำบลสระบัว โดยหลักธรรมาภิบาล

ประเด็นยุทธศาสตร์

๑. การพัฒนาการจัดการด้านทรัพยากรธรรมชาติและสิ่งแวดล้อมและการจัดการด้านสาธารณสุข
๒. การพัฒนาด้านสังคม การศึกษา ศาสนา วัฒนธรรม ประเพณีการกีฬา การท่องเที่ยว รวมถึงความเข้มแข็งของชุมชน
๓. การบริหารจัดการบ้านเมืองที่ดี
๔. การรักษาความมั่นคง ความสงบเรียบร้อย ความปลอดภัยในชีวิตและทรัพย์สิน
๕. ยุทธศาสตร์ การพัฒนาด้านโครงสร้างพื้นฐาน

ประเด็นยุทธศาสตร์และแนวทางการพัฒนา เทศบาลตำบลสระบัว

ประเด็นยุทธศาสตร์	แนวทางการพัฒนา
<p>๑. การพัฒนาการจัดการด้านทรัพยากรธรรมชาติ สิ่งแวดล้อมและการจัดการด้านสาธารณสุข</p>	<p>๑.๑ การจัดการระบบกำจัดขยะสิ่งปฏิกูลและน้ำเสีย</p> <p>๑.๒ ส่งเสริมสร้างการมีส่วนร่วมในการอนุรักษ์ธรรมชาติและสิ่งแวดล้อม</p> <p>๑.๓ ปรับปรุงสภาพภูมิทัศน์</p> <p>๑.๔ จัดตั้งเครือข่ายชุมชนรักษาสิ่งแวดล้อม</p> <p>๑.๕ ส่งเสริมและให้ความรู้แก่ประชาชน ในด้านการดูแลรักษาสุขภาพ</p> <p>๑.๖ จัดหาวัสดุอุปกรณ์ให้เพียงพอต่อความต้องการ พร้อมเพิ่มอัตรากำลังด้านการรักษาความสะอาดและความเรียบร้อย</p> <p>๑.๗ ส่งเสริมให้การอบรม / อบรม อาสาสมัครสาธารณสุขประจำชุมชน</p> <p>๑.๘ ส่งเสริมให้ประชาชนมีจิตสำนึกในการรักษาความสะอาดในชุมชน</p> <p>๑.๙ ป้องกันและควบคุมโรคติดต่อ และโรคไม่ติดต่อ</p> <p>๑.๑๐ ส่งเสริมการออกกำลังกาย</p>
<p>๒. การพัฒนาด้านสังคม การศึกษา ศาสนา วัฒนธรรม ประเพณีการกีฬา การท่องเที่ยว รวมถึงความเข้มแข็งของชุมชน</p>	<p>๒.๑ อบรมส่งเสริมการประกอบอาชีพเกษตรกรรม อุตสาหกรรม พาณิชยกรรมรวมถึงสินค้า ๑ ตำบลหนึ่งผลิตภัณฑ์ ฯลฯ</p> <p>๒.๒ สนับสนุนเสริมสร้างการขยายเครือข่ายชุมชน เพื่อเพิ่มรายได้ให้กับประชาชน</p> <p>๒.๓ การจัดเวทีประชาคม</p> <p>๒.๔ พัฒนาคุณภาพการศึกษา ศิลธรรม คุณธรรม</p> <p>๒.๕ ดำเนินการจัดกิจกรรม ส่งเสริม สนับสนุนการเล่นกีฬาและกิจกรรมนันทนาการ ต่าง ๆ</p> <p>๒.๖ ส่งเสริมวัฒนธรรมและประเพณีต่าง ๆ รวมถึงภูมิปัญญาท้องถิ่น</p> <p>๒.๗ ส่งเสริมการท่องเที่ยวในชุมชน รวมถึงสร้างความมั่นใจ ความปลอดภัย ตลอดจนการอำนวยความสะดวกให้กับนักท่องเที่ยว</p> <p>๒.๘ ส่งเสริมการดำรงชีวิตโดยใช้แนวปรัชญาเศรษฐกิจพอเพียง</p>
<p>๓. การบริหารจัดการบ้านเมืองที่ดี</p>	<p>๓.๑ ส่งเสริมระบบประชาธิปไตย สนับสนุนให้ประชาชนมีส่วนร่วมในระบบการเมือง การปกครอง ทั้งระดับประเทศและระดับท้องถิ่น</p> <p>๓.๒ พัฒนาคุณภาพประชาชน ให้ได้รับโอกาสและความรู้ที่เท่าเทียมกัน เพื่อเสริมสร้างการมีส่วนร่วม</p> <p>๓.๓ บริหารจัดการด้วยระบบ การบริหารจัดการบ้านเมืองที่ดี (ธรรมาภิบาล)</p> <p>๓.๔ อบรมส่งเสริมให้ ผู้บริหาร สมาชิกสภาเทศบาล พนักงานเทศบาลและพนักงานจ้าง มีความรู้ความสามารถและคุณธรรมจริยธรรม</p> <p>๓.๕ ส่งเสริมสวัสดิการแก่พนักงานและ ลูกจ้าง</p>
<p>๔. การรักษาความมั่นคง ความสงบเรียบร้อย ความปลอดภัยในชีวิตและทรัพย์สิน</p>	<p>๔.๑ รักษาความมั่นคง ความสงบเรียบร้อย และการป้องกัน ความปลอดภัย ในชีวิตและทรัพย์สิน</p> <p>๔.๒ รมรงค์ การป้องกันและแก้ไขปัญหายาเสพติด</p> <p>๔.๓ ป้องกันภัยจากอุบัติเหตุและสาธารณภัยต่าง ๆ</p>
<p>๕. ยุทธศาสตร์ การพัฒนาด้านโครงสร้างพื้นฐาน</p>	<p>๕.๑ ก่อสร้าง ปรับปรุง บำรุงรักษา ซ่อมแซม ถนน ไฟฟ้า อาคาร สะพาน ท่อระบายน้ำ ฯลฯ ให้ได้มาตรฐานและใช้การได้ตลอดเวลา</p> <p>๕.๒ พัฒนาการบริหารจัดการ ด้านผังเมือง ด้านการคมนาคมต่าง ๆ</p> <p>๕.๓ บริหารจัดการระบบประปาเทศบาลให้มีประสิทธิภาพและได้มาตรฐาน</p>

จุดยืนทางยุทธศาสตร์ (positioning) ของ เทศบาลตำบลสระบัว

- เพื่อพัฒนาเทศบาลให้เป็นเมืองน่าอยู่ มีระบบโครงสร้างพื้นฐานที่ได้มาตรฐานปลอดภัยและมีการจัดวางผังเมืองรวมเมืองที่ดี เหมาะสมต่อการลงทุนทั้งภาคอุตสาหกรรม และพาณิชย์กรรมการอาชีพ และเกษตรกรรมชาติ ฯลฯ เพื่อเพิ่มรายได้ให้แก่ประชาชน
- เพื่อยกระดับคุณภาพชีวิตของประชาชนให้ได้รับสิ่งจำเป็นพื้นฐานทั้งในด้านการศึกษา การสาธารณสุข และการสังคมสงเคราะห์
- เพื่ออนุรักษ์และส่งเสริมการบริหารจัดการทรัพยากรธรรมชาติและสิ่งแวดล้อมอย่างสมดุล
- เพื่อให้เกิดการบริหารจัดการที่ดีในเทศบาลตำบลสระบัว โดยหลักธรรมาภิบาล

๓. การวิเคราะห์เพื่อพัฒนาท้องถิ่น

การวิเคราะห์ศักยภาพการพัฒนาท้องถิ่น

การวิเคราะห์ศักยภาพเพื่อประเมินสถานการณ์ในปัจจุบัน และโอกาสการพัฒนาในอนาคตของเทศบาลตำบลสระบัวด้วยเทคนิค (Swot Analysis)

จุดแข็ง (Strength : S)

๑. ชุมชนในเขตเทศบาลเป็นชุมชนขนาดเล็ก มีอาณาเขตพื้นที่น้อยง่ายต่อการพัฒนา
๒. ประชาชนมีความสามัคคีกันเป็นอย่างดี
๓. มีกลุ่มมวลชนที่มีความสามัคคี
๔. มีสาธารณูปโภค สาธารณูปการทั่วถึง
๕. มีเส้นทางคมนาคมที่สะดวก
๖. มีสถานที่ท่องเที่ยว (วัดถ้ำทิพย์พรเจริญ)
๗. มีทรัพยากรเครื่องมือ และอุปกรณ์การทำงานที่พร้อม
๘. อยู่ใกล้ศูนย์อุตสาหกรรมและมีโรงงานอุตสาหกรรมภายในเขตเทศบาลและใกล้เคียง ช่วยสร้างงานสร้างรายได้ให้กับประชาชน

จุดอ่อน (Weakness : W)

๑. เทศบาลมีงบประมาณในการบริหารงานค่อนข้างน้อย
๒. ไม่มีแหล่งน้ำลำธารตามธรรมชาติไหลผ่าน
๓. จัดเก็บภาษีได้น้อย
๔. ประชาชนส่วนใหญ่ยังมิฐานะยากจน
๕. ไม่มีตลาดสดภายในเขตเทศบาล
๖. เทศบาลอยู่ห่างไกลจากที่ว่าการอำเภอและศูนย์ราชการจังหวัด

โอกาส (Opportunities : O)

๑. พระราชบัญญัติกำหนดแผนและขั้นตอนการกระจายอำนาจให้แก่องค์กรปกครองส่วนท้องถิ่น พ.ศ. ๒๕๔๒ กำหนดให้องค์กรปกครองส่วนท้องถิ่นมีอำนาจหน้าที่ในการจัดระบบบริการสาธารณะ เพื่อประโยชน์ของประชาชนในท้องถิ่น
๒. รัฐบาลมีนโยบายสนับสนุนการดำเนินงานองค์กรปกครองส่วนท้องถิ่นให้มีระบบที่มีประสิทธิภาพ โปร่งใส และสามารถให้บริการสาธารณะตอบสนองความต้องการของประชาชนได้ตามความคาดหวัง
๓. ความก้าวหน้าด้านเทคโนโลยีสารสนเทศ ทำให้มีความสะดวก คล่องตัว สามารถสร้างช่องทางในการสื่อสารข้อมูลกับประชาชนได้รวดเร็วขึ้น

การวิเคราะห์ปัญหาอุปสรรคหรือข้อจำกัด (Threat : T)

๑. กระแสโลกาภิวัตน์ทำให้วิถีชีวิตของคนเปลี่ยนไปขาดภูมิคุ้มกัน ในตัวเองเกิดการลอกเลียนแบบ วัฒนธรรมต่างชาติ โครสร้างสังคมชนบทเปลี่ยนไป สถาบันครอบครัวอ่อนแอ
๒. การเปลี่ยนแปลงของธรรมชาติ ก่อให้เกิด ภัยธรรมชาติซึ่งส่งผลกระทบต่อภาคการเกษตรของประชาชนไม่มากนัก
๓. ภาวะทางเศรษฐกิจทำให้วิถีชีวิตของประชาชนเปลี่ยนไป
๔. ประสบปัญหาทางสังคมต่างๆ และปัญหาสุขภาพ

ส่วนที่ ๓

การนำแผนพัฒนาท้องถิ่นไปสู่การปฏิบัติ

๑. ยุทธศาสตร์การพัฒนาและแผนงาน

ที่	ยุทธศาสตร์	ด้าน	แผนงาน	หน่วยงาน รับผิดชอบ	หน่วยงาน สนับสนุน
๑.	ยุทธศาสตร์การพัฒนาด้านจัดการทรัพยากรธรรมชาติสิ่งแวดล้อมและด้านสาธารณสุข	- อนุรักษ์แหล่งน้ำและป่าไม้ - โรงพยาบาล - บริหารทั่วไปเกี่ยวกับสาธารณสุข - บริหารทั่วไปเกี่ยวกับเคหะและชุมชน	- การเกษตร - สาธารณ - เคหะและชุมชน	สำนักปลัด กองสาธารณสุข กองช่าง	
๒.	ยุทธศาสตร์พัฒนาด้านสังคม การศึกษา ศาสนา วัฒนธรรม ประเพณี การกีฬา การท่องเที่ยว ฯลฯ	- บริหารงานทั่วไป - ศาสนาวัฒนธรรม - บริหารทั่วไปเกี่ยวกับการศึกษา - ส่งเสริมและสนับสนุนความเข้มแข็งของชุมชน - ระดับก่อนวัยเรียนและประถมศึกษา - บริหารทั่วไปเกี่ยวกับเคหะและชุมชน	- บริหารทั่วไป - การศาสนาและวัฒนธรรม - งบกลาง - การศึกษา - สร้างความเข้มแข็งของชุมชน - เคหะและชุมชน	สำนักปลัด กองการศึกษา กองช่าง	
๓.	ยุทธศาสตร์การบริหารจัดการบ้านเมืองที่ดี	- วางแผนสถิติและวิชาการ - บริหารงานคลัง - การประปา - บริหารทั่วไปเกี่ยวกับการศึกษา - บริหารทั่วไปเกี่ยวกับเคหะและชุมชน	- บริหารทั่วไป - กิจการประปา - สาธารณสุข - การศึกษา - เคหะและชุมชน	สำนักปลัด กองการประปา กองการศึกษา กองช่าง	
๔.	ยุทธศาสตร์การรักษาความมั่นคง ความสงบเรียบร้อย ความปลอดภัยในชีวิตและทรัพย์สิน	- บริหารงานทั่วไป - บริหารทั่วไปเกี่ยวกับการรักษาความสงบภายใน	- บริหารทั่วไป - การรักษาความสงบภายใน	สำนักปลัด งานป้องกันฯ	
๕.	ยุทธศาสตร์การพัฒนาด้านโครงสร้างพื้นฐาน	- การประปา - บริหารทั่วไปเกี่ยวกับเคหะและชุมชน	- กิจการประปา - เคหะและชุมชน	กองการประปา กองช่าง	

<p>๒. ยุทธศาสตร์การพัฒนาด้านสังคม การศึกษา ศาสนา วัฒนธรรม ประเพณี การกีฬา การท่องเที่ยว รวมถึงความเข้มแข็งของชุมชน</p> <p>๒.๑ อบรมส่งเสริมการประกอบอาชีพเกษตรกรรม อุตสาหกรรม พาณิชยกรรม รวมถึงสินค้า ๑ ตำบลหนึ่งผลิตภัณฑ์ ฯลฯ</p> <p>๒.๒ สนับสนุนเสริมสร้างการขยายเครือข่ายชุมชน เพื่อเพิ่มรายได้ให้กับประชาชน</p> <p>๒.๓ การจัดเวทีประชาคม</p> <p>๒.๔ พัฒนาคุณภาพการศึกษา ศีลธรรม คุณธรรม</p> <p>๒.๕ ดำเนินการจัดกิจกรรม ส่งเสริม สนับสนุนการเล่นกีฬาและกิจกรรมนันทนาการต่าง ๆ</p> <p>๒.๖ ส่งเสริมวัฒนธรรมและประเพณีต่าง ๆ รวมถึงภูมิปัญญาท้องถิ่น</p> <p>๒.๗ ส่งเสริมการท่องเที่ยวในชุมชน รวมถึงความมั่นใจความปลอดภัย ตลอดจนการอำนวยความสะดวกให้กับนักท่องเที่ยว</p> <p>๒.๘ ส่งเสริมการดำรงชีวิตโดยใช้แนวปรัชญาเศรษฐกิจพอเพียง</p>	๒๖	๙,๗๖๓,๐๐๐	๓๒	๑๐,๗๘๙,๕๕๐	๓๐	๑๐,๖๗๘,๒๐๐	๓๐	๑๐,๖๗๘,๒๐๐	๓๐	๑๐,๖๗๘,๒๐๐	๑๔๘	๕๒,๕๘๗,๑๙๐
รวม												

ยุทธศาสตร์	ปี ๒๕๖๑		ปี ๒๕๖๒		ปี ๒๕๖๓		ปี ๒๕๖๔		ปี ๒๕๖๕		รวม ๕ ปี	
	จำนวนโครงการ	งบประมาณ (บาท)	จำนวนโครงการ	งบประมาณ (บาท)	จำนวนโครงการ	งบประมาณ (บาท)	จำนวนโครงการ	งบประมาณ (บาท)	จำนวนโครงการ	งบประมาณ (บาท)	จำนวนโครงการ	งบประมาณ (บาท)
<p>๓. ยุทธศาสตร์การบริหารจัดการบ้านเมืองที่ดี</p> <p>๓.๑ ส่งเสริมระบบประชาธิปไตย สนับสนุนให้ประชาชนมีส่วนร่วมในระบบการเมือง การปกครอง ทั้งระดับประเทศและระดับท้องถิ่น</p>	๗	๑,๔๕๒,๐๐๐	๘	๑,๕๗๔,๖๐๐	๘	๑,๕๗๔,๖๐๐	๗	๑,๔๕๒,๐๐๐	๗	๑,๔๕๒,๐๐๐	๓๗	๗,๕๐๕,๒๐๐

<p>๓.๒ พัฒนาคุณภาพประชาชน ให้ได้รับโอกาสและความรู้ที่เท่าเทียมกัน เพื่อเสริมสร้างการมีส่วนร่วม</p> <p>๓.๓ บริหารจัดการที่ระบบ การบริหารจัดการบ้านเมืองที่ดี (ธรรมาภิบาล)</p> <p>๓.๔ อบรมส่งเสริมให้ ผู้บริหาร สมาชิกสภาเทศบาล พนักงานเทศบาลและพนักงานจ้าง มีความรู้ความสามารถ และคุณธรรมจริยธรรม</p> <p>๓.๕ ส่งเสริมสวัสดิการแก่พนักงานและลูกจ้าง</p>												
รวม												
<p>๔. ยุทธศาสตร์การรักษาความมั่นคงและความสงบเรียบร้อย ความปลอดภัยในชีวิตและทรัพย์สิน</p> <p>๔.๑ รักษาความมั่นคง ความสงบเรียบร้อย และการป้องกันความปลอดภัย ในชีวิตและทรัพย์สิน</p> <p>๔.๒ รมรงค์ การป้องกันและแก้ไขปัญหายาเสพติด</p> <p>๔.๓ ป้องกันภัยจากอุบัติเหตุและสาธารณภัยต่าง ๆ</p>	๗	๔๒๐,๐๐๐	๗	๔๒๐,๐๐๐	๗	๔๒๐,๐๐๐	๗	๔๒๐,๐๐๐	๗	๔๒๐,๐๐๐	๓๕	๒,๑๐๐,๐๐๐
รวม												

ยุทธศาสตร์	ปี ๒๕๖๑		ปี ๒๕๖๒		ปี ๒๕๖๓		ปี ๒๕๖๔		ปี ๒๕๖๕		รวม ๕ ปี	
	จำนวนโครงการ	งบประมาณ (บาท)	จำนวนโครงการ	งบประมาณ (บาท)	จำนวนโครงการ	งบประมาณ (บาท)	จำนวนโครงการ	งบประมาณ (บาท)	จำนวนโครงการ	งบประมาณ (บาท)	จำนวนโครงการ	งบประมาณ (บาท)
<p>๕. ยุทธศาสตร์ การพัฒนาโครงสร้างพื้นฐาน</p> <p>๕.๑ ก่อสร้าง ปรับปรุง บำรุงรักษา ซ่อมแซม ถนน ไฟฟ้า อาคาร สะพาน ท่อ ระบายน้ำ ฯลฯ ให้ได้มาตรฐาน และใช้การได้ตลอดเวลา</p> <p>๕.๒ พัฒนาการบริหารจัดการ ด้านผังเมือง ด้านการคมนาคมต่าง ๆ</p> <p>๕.๓ บริหารจัดการระบบประปาเทศบาลให้มีประสิทธิภาพและได้มาตรฐาน</p>	๓๙	๓๓,๖๒๗,๐๐๐	๓๑	๑๘,๙๒๑,๐๐๐	๓๐	๑๗,๙๒๑,๐๐๐	๓๑	๑๘,๐๒๑,๐๐๐	๒๐	๑๒,๓๙๒,๐๐๐	๑๕๑	๑๐๐,๘๘๒,๐๐๐
รวม												

๑	โครงการปลูกต้นไม้ ในที่สาธารณะ	เพื่อเพิ่มจำนวนต้นไม้ภายใน เขตเทศบาลให้มากขึ้น และ ช่วยลดปัญหาโลกร้อนใน ปัจจุบัน	ปลูกต้นไม้ในที่ สาธารณะประโยชน์	๓๐,๐๐๐.-	๓๐,๐๐๐.-	๓๐,๐๐๐.-	๓๐,๐๐๐.-	๓๐,๐๐๐.-	ร้อยละความพึงพอใจ ผู้เข้าร่วมโครงการ	ทำให้สถานที่ต่าง ๆ ภายในเขตเทศบาล สวยงามร่มรื่นและ ช่วยลดปัญหาโลกร้อน	สำนักปลัด
๒	โครงการจัดการ สิ่งแวดล้อมในชุมชน	เพื่อดูแลรักษาสิ่งแวดล้อมใน ชุมชน	จัดตั้งกลุ่มรัก สิ่งแวดล้อมในชุมชน ชุมชนละ ๑ กลุ่ม	๑๐๐,๐๐๐.-	๑๐๐,๐๐๐.-	๑๐๐,๐๐๐.-	๑๐๐,๐๐๐.-	๑๐๐,๐๐๐.-	ร้อยละความพึงพอใจ ของประชาชนในเขต เทศบาล	ประชาชนในชุมชนอยู่ ในสิ่งแวดล้อมที่ดี	กอง สาธารณสุข
๓	โครงการเงินอุดหนุน “โครงการ โรงพยาบาล ๑ บาท”	อุดหนุนเงินให้กับ รพ.สต. ลาดตะเคียน ตามโครงการ รพ. ๑ บาท	โครงการโรงพยาบาล ๑ บาท ของ รพ.สต. ลาดตะเคียน	๑๐๐,๐๐๐.-	๑๐๐,๐๐๐.-	๑๐๐,๐๐๐.-	๑๐๐,๐๐๐.-	๑๐๐,๐๐๐.-	ร้อยละความพึงพอใจ ผู้เข้าร่วมโครงการ	ประชาชนมีสุขภาพดี	กอง สาธารณสุข
๔	โครงการรณรงค์ฉีด วัคซีนป้องกันโรค พิษสุนัขบ้า	เพื่อป้องกันและกำจัดโรคพิษ สุนัขบ้า	ฉีดวัคซีนให้กับสุนัขและ แมวภายในเขตเทศบาล	๑๐๐,๐๐๐.-	๑๐๐,๐๐๐.-	๑๐๐,๐๐๐.-	๑๐๐,๐๐๐.-	๑๐๐,๐๐๐.-	ร้อยละความพึงพอใจ ผู้เข้าร่วมโครงการ	โรคพิษสุนัขบ้าหมดไป จากชุมชน	กอง สาธารณสุข

๓๑

ที่	โครงการ	วัตถุประสงค์	เป้าหมาย (ผลผลิตของโครงการ)	งบประมาณและที่มา					ตัวชี้วัด (KPI)	ผลลัพธ์ที่คาดว่าจะได้รับ	หน่วยงาน รับผิดชอบหลัก
				๒๕๖๑ (บาท)	๒๕๖๒ (บาท)	๒๕๖๓ (บาท)	๒๕๖๔ (บาท)	๒๕๖๕ (บาท)			
๕	โครงการฝึกอบรมและ ศึกษาดูงาน อสม.	เพื่อเพิ่มทักษะความรู้ให้กับ อสม.	ดำเนินการจัดกิจกรรม ฝึกอบรมและศึกษาดู งาน	๑๕๐,๐๐๐.-	๑๕๐,๐๐๐.-	๑๕๐,๐๐๐.-	๑๕๐,๐๐๐.-	๑๕๐,๐๐๐.-	ร้อยละความพึงพอใจ ผู้เข้าร่วมโครงการ	ประชาชนในเขต เทศบาลได้รับบริการ ทางด้านสาธารณสุข และมีสุขภาพดี	กอง สาธารณสุข
๖	โครงการรณรงค์การ ป้องกันโรคเอดส์ ใช้เลือดออก ไข่หวัด ใหญ่ ไข่หวัดนก และโรคติดต่ออื่นๆ	เพื่อให้ประชาชนได้เข้าใจรู้ถึง พิษภัยของโรคต่างๆ และเพื่อ ป้องกันโรคติดต่อต่างๆ	จัดทำโครงการอบรม หรือรณรงค์ป้องกันโรค ต่างๆ	๑๕๐,๐๐๐.-	๑๕๐,๐๐๐.-	๑๕๐,๐๐๐.-	๑๕๐,๐๐๐.-	๑๕๐,๐๐๐.-	ร้อยละความพึงพอใจ ผู้เข้าร่วมโครงการ	ประชาชนมีสุขภาพที่ ดี	กอง สาธารณสุข

๗	โครงการส่งเสริมการออกกำลังกายเพื่อสุขภาพ	เพื่อให้ประชาชนมีสุขภาพร่างกายที่แข็งแรง	จัดทำโครงการหรือกิจกรรมให้กับประชาชนในเขตเทศบาลร่วมออกกำลังกาย เช่น การแข่งขันกีฬาต่างๆ การเดินแอโรบิค	๓๐,๐๐๐.-	๓๐,๐๐๐.-	๓๐,๐๐๐.-	๓๐,๐๐๐.-	๓๐,๐๐๐.-	ร้อยละความพึงพอใจผู้เข้าร่วมโครงการ	ประชาชนมีสุขภาพดี	กองสาธารณสุข
๘	โครงการสนับสนุนการพัฒนาสาธารณสุขมูลฐานให้แก่ อสม. และกิจกรรมต่างๆ ของ อสม.	เพื่อสนับสนุนส่งเสริมและพัฒนาคุณภาพของ อสม.	จัดกิจกรรมตรวจสุขภาพให้แก่ประชาชน	๑๐๐,๐๐๐.-	๑๐๐,๐๐๐.-	๑๐๐,๐๐๐.-	๑๐๐,๐๐๐.-	๑๐๐,๐๐๐.-	ร้อยละความพึงพอใจของประชาชนในเขตเทศบาล	ประชาชนมีสุขภาพดี	กองสาธารณสุข

ที่	โครงการ	วัตถุประสงค์	เป้าหมาย (ผลผลิตของโครงการ)	งบประมาณและที่มา					ตัวชี้วัด (KPI)	ผลลัพธ์ที่คาดว่าจะได้รับ	หน่วยงานรับผิดชอบหลัก
				๒๕๖๑ (บาท)	๒๕๖๒ (บาท)	๒๕๖๓ (บาท)	๒๕๖๔ (บาท)	๒๕๖๕ (บาท)			
๙	โครงการอบรมให้ความรู้ทางด้านสาธารณสุขและสุขอนามัย	เพื่อส่งเสริมให้ประชาชนทั่วไปมีความรู้ด้านสาธารณสุขและสุขอนามัยอย่างถูกต้อง	จัดฝึกอบรมให้กับผู้ประกอบการร้านค้าหรือประชาชนทั่วไป	๑๕๐,๐๐๐.-	๑๕๐,๐๐๐.-	๑๕๐,๐๐๐.-	๑๕๐,๐๐๐.-	๑๕๐,๐๐๐.-	ร้อยละความพึงพอใจผู้เข้าร่วมโครงการ	ผู้ประกอบการและประชาชนทั่วไปมีความรู้ทางด้านสาธารณสุขและสุขอนามัย	กองสาธารณสุข
๑๐	โครงการอุดหนุนกองทุนหลักประกันสุขภาพ	เพื่อส่งเสริมกองทุนหลักประกันสุขภาพในชุมชนให้มีความมั่นคง	สนับสนุนเงินให้กับกองทุนหลักประกันสุขภาพในชุมชน	๗๐,๐๐๐.-	๗๐,๐๐๐.-	๗๐,๐๐๐.-	๗๐,๐๐๐.-	๗๐,๐๐๐.-	ร้อยละความพึงพอใจผู้เข้าร่วมโครงการ	ประชาชนมีหลักประกันสุขภาพ	กองสาธารณสุข

๑๑	โครงการปรับปรุงภูมิทัศน์และซ่อมสร้างสวนสาธารณะเขตเทศบาล	เพื่อเป็นสถานที่พักผ่อนและออกกำลังกายสำหรับประชาชน	ปลูกต้นไม้และไม้ดอกไม้ประดับและจัดสวนภายในเขตเทศบาล	๑,๐๐๐,๐๐๐.-						ร้อยละความพึงพอใจของประชาชนในเขตเทศบาล	เทศบาลตำบลสระบัว มีความสวยงาม	กองช่าง
๑๒	โครงการขุดบ่อรองรับขยะ	เพื่อจัดการปริมาณขยะบริเวณบ่อขยะเทศบาล	ขุดฝังกลบขยะ ๑ บ่อ	๕๐๐,๐๐๐	๕๐๐,๐๐๐	๕๐๐,๐๐๐	๕๐๐,๐๐๐	๕๐๐,๐๐๐	๕๐๐,๐๐๐	ร้อยละความพึงพอใจผู้เข้าร่วมโครงการ	มีพื้นที่รองรับขยะเพิ่มขึ้น	กองสาธารณสุข

๓๓

ที่	โครงการ	วัตถุประสงค์	เป้าหมาย (ผลผลิตของโครงการ)	งบประมาณและที่มา					ตัวชี้วัด (KPI)	ผลลัพธ์ที่คาดว่าจะได้รับ	หน่วยงานรับผิดชอบหลัก	
				๒๕๖๑ (บาท)	๒๕๖๒ (บาท)	๒๕๖๓ (บาท)	๒๕๖๔ (บาท)	๒๕๖๕ (บาท)				
๑๓	โครงการปรับปรุงภูมิทัศน์และซ่อมสร้างสวนสาธารณะบริเวณสำนักงานเทศบาลตำบลสระบัว	เพื่อเป็นสถานที่พักผ่อนและออกกำลังกายสำหรับประชาชน	ปลูกต้นไม้และไม้ดอกไม้ประดับและจัดสวนบริเวณสำนักงานเทศบาลตำบลสระบัว	๒,๐๐๐,๐๐๐.-						ร้อยละความพึงพอใจของประชาชนในเขตเทศบาล	เทศบาลตำบลสระบัว มีความสวยงาม	กองช่าง
๑๔	โครงการปรับปรุงภูมิทัศน์และซ่อมสร้างสวนสาธารณะ	เพื่อเป็นสถานที่พักผ่อนและออกกำลังกายสำหรับประชาชน	ปลูกต้นไม้และไม้ดอกไม้ประดับและจัดสวน	๒,๐๐๐,๐๐๐.-						ร้อยละความพึงพอใจของประชาชนในเขตเทศบาล	ประปาเทศบาลตำบลสระบัวมีความสวยงาม	กองการประปา

๑๕	บริเวณประปาเทศบาลตำบลสระบัว โครงการก่อสร้างปรับปรุงบ่อบำบัดน้ำเสีย	เพื่อให้บำบัดและปรับสภาพน้ำเสียก่อนปล่อยสู่ธรรมชาติ	สวนบริเวณประปาเทศบาลตำบลสระบัว ก่อสร้างปรับปรุงบ่อบำบัดน้ำเสีย ขนาดพื้นที่ ๔,๕๐๐ ตารางเมตร	๑,๐๐๐,๐๐๐	๑,๐๐๐,๐๐๐	๑,๐๐๐,๐๐๐	๑,๐๐๐,๐๐๐	๑,๐๐๐,๐๐๐	ร้อยละความพึงพอใจของประชาชนในเขตเทศบาล	ประชาชนในชุมชนอยู่ในสิ่งแวดล้อมที่ดี	กองช่าง
----	---	---	---	-----------	-----------	-----------	-----------	-----------	--	--------------------------------------	---------

ที่	โครงการ	วัตถุประสงค์	เป้าหมาย (ผลผลิตของโครงการ)	งบประมาณและที่มา					ตัวชี้วัด (KPI)	ผลลัพธ์ที่คาดว่าจะได้รับ	หน่วยงานรับผิดชอบหลัก
				๒๕๖๑ (บาท)	๒๕๖๒ (บาท)	๒๕๖๓ (บาท)	๒๕๖๔ (บาท)	๒๕๖๕ (บาท)			
๑๖	โครงการสัตว์ปลอดโรคคนปลอดภัย จากโรคพิษสุนัขบ้าตามปณิธาน ศาสตราจารย์ ดร. สมเด็จพระเจ้าลูกเธอ เจ้าฟ้าจุฬาภรณวลัยลักษณ์ อัครราชกุมารี	เพื่อเป็นค่าใช้จ่ายการดูแลสุนัขและแมวที่ศูนย์พักพิงสุนัขและแมวจรจัดจังหวัดปราจีนบุรี	เพื่อดูแลสุนัขและแมวที่ศูนย์พักพิงสุนัขและแมวจรจัดจังหวัดปราจีนบุรี		๓๐,๐๐๐	๓๐,๐๐๐	๓๐,๐๐๐	๓๐,๐๐๐	จำนวนสุนัขและแมวจรจัดในชุมชนลดลง	จำนวนสุนัขและแมวจรจัดในชุมชนลดลง	กองสาธารณสุข ฯ อุดหนุน สำนักงานปศุสัตว์จังหวัดปราจีนบุรี

๑๗	โครงการงานแสงสีเสียง “เจ้าพระยาอภัย ภูเบศร”	เพื่อเป็นค่าใช้จ่ายในการจัด งานแสงสีเสียง	การจัดงานแสงสีเสียง “เจ้าพระยาอภัยภูเบศร”		๒๐,๐๐๐	๒๐,๐๐๐	๒๐,๐๐๐	๒๐,๐๐๐	จำนวนผู้ไปร่วมงาน	ประชาชนได้รำลึกถึง ความจงรักภักดีที่ เจ้าพระยาอภัยภูเบศร ที่มีต่อสถาบัน พระมหากษัตริย์ของ ไทย	กอง การศึกษา อุดหนุน ที่ทำการ ปกครอง จังหวัด ปราจีนบุรี
----	---	--	--	--	--------	--------	--------	--------	-------------------	--	---

๓๕

ที่	โครงการ	วัตถุประสงค์	เป้าหมาย (ผลผลิตของโครงการ)	งบประมาณและที่มา					ตัวชี้วัด (KPI)	ผลลัพธ์ที่คาดว่าจะได้รับ	หน่วยงาน รับผิดชอบ หลัก
				๒๕๖๑ (บาท)	๒๕๖๒ (บาท)	๒๕๖๓ (บาท)	๒๕๖๔ (บาท)	๒๕๖๕ (บาท)			
๑๘	โครงการ แผนปฏิบัติการ จัดการขยะมูลฝอย ชุมชน “จังหวัด สะอาด”	เพื่อให้การ ขับเคลื่อนการ จัดการขยะมูลฝอย เกิดผลอย่างเป็น รูปธรรม	๑. แผนปฏิบัติการ ๖๐ วัน “แยกก่อน ทิ้ง” ๑.๑ แผนปฏิบัติการ ๖๐ วัน “แยก ก่อนทิ้ง” จังหวัดปราจีนบุรี ๑.๒ แผนปฏิบัติการ ๖๐ วัน “แยก ก่อนทิ้ง” เทศบาลตำบลสระบัว ๒. การจัดการขยะมูลฝอยในสำนักงาน องค์กรปกครองส่วนท้องถิ่น ๒.๑ การคัดแยกและลดปริมาณขยะ ด้วยหลัก ๓ ช (ใช้น้อย ใช้น้ำ นำกลับมา ใช้ใหม่)		๓๐,๐๐๐	๓๐,๐๐๐	๓๐,๐๐๐	๓๐,๐๐๐	ร้อยละความพึง พอใจของประชาชน	ปริมาณขยะลดลง	กอง สาธารณสุข และ สิ่งแวดล้อม

๑	โครงการเงินอุดหนุน “ศูนย์ต่อสู้เพื่อเอาชนะยาเสพติดอำเภอภินทรบุรี”	เพื่อช่วยลดปัญหาเสพยาเสพติดให้หมดไปจากสังคม	อุดหนุนเงินให้กับศูนย์ต่อสู้เพื่อเอาชนะยาเสพติดอำเภอภินทรบุรี	๑๐๐,๐๐๐.-	๑๐๐,๐๐๐	๑๐๐,๐๐๐.-	๑๐๐,๐๐๐	๑๐๐,๐๐๐	ร้อยละความพึงพอใจผู้เข้าร่วมโครงการ	จำนวนผู้เกี่ยวข้องยาเสพติดลดลง	สำนักปลัด
๒	โครงการจัดกิจกรรมงานประเพณีต่างๆ	เพื่ออนุรักษ์วัฒนธรรมประเพณีต่างๆ	ดำเนินการจัดกิจกรรมงานประเพณีต่างๆ	๕๐๐,๐๐๐.-	๕๐๐,๐๐๐	๕๐๐,๐๐๐.-	๕๐๐,๐๐๐	๕๐๐,๐๐๐	ร้อยละความพึงพอใจผู้เข้าร่วมโครงการ	ประชาชนมีความสามัคคี	กองการศึกษา
๓	โครงการจัดงานรัฐพิธีและวันสำคัญต่างๆ	เพื่อเทิดพระเกียรติพระบาทสมเด็จพระเจ้าอยู่หัวและพระบรมราชินีนาถ และเพื่อจัดงานพิธีสำคัญต่างๆ	ดำเนินการจัดกิจกรรมงานวันสำคัญของชาติและจัดงานพิธีสำคัญต่างๆ	๕๐๐,๐๐๐.-	๕๐๐,๐๐๐	๕๐๐,๐๐๐.-	๕๐๐,๐๐๐	๕๐๐,๐๐๐	ร้อยละความพึงพอใจผู้เข้าร่วมโครงการ	ประชาชนในเขตเทศบาลมีความสามัคคีไม่แบ่งแยก	สำนักปลัด

ที่	โครงการ	วัตถุประสงค์	เป้าหมาย (ผลผลิตของโครงการ)	งบประมาณและที่มา					ตัวชี้วัด (KPI)	ผลลัพธ์ที่คาดว่าจะได้รับ	หน่วยงานรับผิดชอบหลัก
				๒๕๖๑ (บาท)	๒๕๖๒ (บาท)	๒๕๖๓ (บาท)	๒๕๖๔ (บาท)	๒๕๖๕ (บาท)			
๔.	โครงการแข่งขันกีฬาต้านยาเสพติดและส่งนักกีฬาเข้าร่วมแข่งขัน	เพื่อส่งเสริมให้ประชาชนในเขตเทศบาลได้ใช้เวลาว่างให้เป็นประโยชน์และมีสุขภาพพลานามัยที่ดี	ดำเนินการจัดกิจกรรมแข่งขันกีฬาประเภทต่างๆ	๑๕๐,๐๐๐.-	๑๕๐,๐๐๐	๑๕๐,๐๐๐.-	๑๕๐,๐๐๐	๑๕๐,๐๐๐	ร้อยละความพึงพอใจผู้เข้าร่วมโครงการ	เยาวชนในเขตเทศบาลห่างไกลยาเสพติด	กองการศึกษา
๕	โครงการส่งเสริมสนับสนุนศูนย์		จัดทำโครงการหรือกิจกรรมต่างๆ เพื่อ	๕๐,๐๐๐.-	๕๐,๐๐๐.-	๕๐,๐๐๐.-	๕๐,๐๐๐.-	๕๐,๐๐๐.-	ร้อยละความพึงพอใจผู้เข้าร่วมโครงการ	ครอบครัวและกลุ่มสตรีเข้มแข็ง	สำนักปลัด

๖.	พัฒนาครอบครัวและกิจการสตรีในชุมชน โครงการสนับสนุนการแข่งขันกีฬาชุมชนและอุปกรณ์กีฬาสำหรับชุมชน	เพื่อส่งเสริมสถาบันครอบครัวและสตรีและป้องกันปัญหาต่างๆ ของเด็กและสตรี เพื่อสร้างความสามัคคีภายในชุมชน	แก้ปัญหาการมีเพศสัมพันธ์ก่อนวัยอันควรและการตั้งครรรณในวัยรุ่นและการยุติความรุนแรงในครอบครัว จัดซื้ออุปกรณ์กีฬาให้กับชุมชน	๕๐,๐๐๐.-	๕๐,๐๐๐.-	๕๐,๐๐๐.-	๕๐,๐๐๐.-	๕๐,๐๐๐.-	ร้อยละความพึงพอใจผู้เข้าร่วมโครงการ	ประชาชน มีสุขภาพร่างกายที่สมบูรณ์แข็งแรง/เด็กและเยาวชนรู้จักใช้เวลาว่างให้เกิดประโยชน์	กองการศึกษา
----	--	--	--	----------	----------	----------	----------	----------	-------------------------------------	--	-------------

ที่	โครงการ	วัตถุประสงค์	เป้าหมาย (ผลผลิตของโครงการ)	งบประมาณและที่มา					ตัวชี้วัด (KPI)	ผลลัพธ์ที่คาดว่าจะได้รับ	หน่วยงาน รับผิดชอบหลัก
				๒๕๖๑ (บาท)	๒๕๖๒ (บาท)	๒๕๖๓ (บาท)	๒๕๖๔ (บาท)	๒๕๖๕ (บาท)			
๗.	โครงการพัฒนาศึกษาดูงานเด็กนักเรียนโรงเรียนอนุบาลเทศบาลตำบลสระบัว	เพื่อพัฒนาเด็กก่อนปฐมวัย	จัดทำโครงการศึกษาดูงานให้กับเด็กโรงเรียนอนุบาลเทศบาลตำบลสระบัว	๕๐,๐๐๐.-	๕๐,๐๐๐.-	๕๐,๐๐๐.-	๕๐,๐๐๐.-	๕๐,๐๐๐.-	ร้อยละความพึงพอใจผู้เข้าร่วมโครงการ	เด็กนักเรียนเกิดความคิดสร้างสรรค์	กองการศึกษา
๘.		เพื่อส่งเสริมกิจกรรมและสร้างรายได้ให้กับผู้สูงอายุ		๑๒๐,๐๐๐.-	๑๒๐,๐๐๐.-	๑๒๐,๐๐๐.-	๑๒๐,๐๐๐.-	๑๒๐,๐๐๐.-	ร้อยละความพึงพอใจผู้เข้าร่วมโครงการ	ผู้สูงอายุมีกิจกรรมทำในเวลาว่าง	สำนักปลัด

๙.	โครงการส่งเสริมกิจกรรมชมรมหรือกลุ่มผู้สูงอายุ	เพื่อให้ประชาชนในเขตเทศบาลนักเรียน นักศึกษา มีศีลธรรมคุณธรรมและจริยธรรม	ผู้สูงอายุภายในเขตเทศบาล	๕๐,๐๐๐.-	๕๐,๐๐๐.-	๕๐,๐๐๐.-	๕๐,๐๐๐.-	๕๐,๐๐๐.-	ร้อยละความพึงพอใจผู้เข้าร่วมโครงการ	เยาวชนได้ใช้เวลาว่างให้เป็นประโยชน์ และห่างไกลยาเสพติด	กองการศึกษา
๑๐.	โครงการฝึกอบรมศีลธรรมและจริยธรรมหรือการบวชสามเณรภาคฤดูร้อน	เพื่อพัฒนาชุมชน	ดำเนินกิจกรรมอุปสมบทบวชสามเณรภาคฤดูร้อนในช่วงเทศกาลสงกรานต์	๑๖๐,๐๐๐.-	๑๖๐,๐๐๐.-	๑๖๐,๐๐๐.-	๑๖๐,๐๐๐.-	๑๖๐,๐๐๐.-	ร้อยละความพึงพอใจผู้เข้าร่วมโครงการ	ประชาชนในชุมชนมีความสามัคคีกัน	สำนักปลัด
	โครงการอบรมคณะกรรมการชุมชนในเขตเทศบาล		จัดอบรมให้แก่ ๔ ชุมชน ในเขตเทศบาล								

ที่	โครงการ	วัตถุประสงค์	เป้าหมาย (ผลผลิตของโครงการ)	งบประมาณและที่มา					ตัวชี้วัด (KPI)	ผลลัพธ์ที่คาดว่าจะได้รับ	หน่วยงานรับผิดชอบหลัก
				๒๕๖๑ (บาท)	๒๕๖๒ (บาท)	๒๕๖๓ (บาท)	๒๕๖๔ (บาท)	๒๕๖๕ (บาท)			
๑๑.	ค่าใช้จ่ายเงินสมทบกองทุนสวัสดิการชุมชน	เพื่อส่งเสริมสวัสดิการชุมชน	สมทบกองทุนฯ	๑๐๐,๐๐๐.-	๑๐๐,๐๐๐.-	๑๐๐,๐๐๐.-	๑๐๐,๐๐๐.-	๑๐๐,๐๐๐.-	ร้อยละความพึงพอใจผู้เข้าร่วมโครงการ	ประชาชนได้รับสวัสดิการที่ดี	สำนักปลัด
๑๒.	โครงการสนับสนุนสื่อการเรียนการสอนแก่เด็กนักเรียน	เพื่อสนับสนุนสื่อการเรียนการสอนแก่เด็กนักเรียนของโรงเรียนอนุบาลเทศบาลตำบล	ดำเนินการจัดซื้อสื่อการเรียนการสอน	๑๕๐,๐๐๐.-	๑๕๐,๐๐๐.-	๑๕๐,๐๐๐.-	๑๕๐,๐๐๐.-	๑๕๐,๐๐๐.-	ร้อยละความพึงพอใจผู้เข้าร่วมโครงการ	เด็กนักเรียนมีคุณภาพ	กองการศึกษา

๑๓.	โครงการอบรมและส่งเสริมอาชีพราษฎร ตามปรัชญาเศรษฐกิจพอเพียง	สระบัวและโรงเรียนชุมชนบ้านเขาลูกช้าง เพื่อให้ประชาชนได้มีอาชีพ	ฝึกอบรมและส่งเสริมอาชีพของกลุ่มอาชีพต่างๆ	๑๖๐,๐๐๐.-	๑๖๐,๐๐๐.-	๑๖๐,๐๐๐.-	๑๖๐,๐๐๐.-	๑๖๐,๐๐๐.-	ร้อยละความพึงพอใจผู้เข้าร่วมโครงการ	ประชาชนมีรายได้เพิ่มขึ้น	สำนักปลัด
๑๔.	โครงการจัดงานวันเด็กแห่งชาติ	เพื่อส่งเสริมให้เด็กได้ดำเนินกิจกรรม	จัดกิจกรรมในวันเด็กในวันเด็กแห่งชาติ	๓๐,๐๐๐.-	๓๐,๐๐๐.-	๓๐,๐๐๐.-	๓๐,๐๐๐.-	๓๐,๐๐๐.-	ร้อยละความพึงพอใจผู้เข้าร่วมโครงการ	สร้างความสัมพันธ์ระหว่างผู้ปกครองและเด็ก	กองการศึกษา
๑๕.	โครงการอุดหนุนหน่วยงานราชการและองค์กรต่างๆ	เพื่อสนับสนุนเงินแก่องค์กรต่างๆที่เป็นประโยชน์แก่ประชาชนทั้งภาครัฐภาคเอกชน ภาคประชาชน องค์กรการกุศลและอื่นๆ	อุดหนุนโครงการจัดงานเทศกาลมาฆปุริมศีรีปราจีนและอุดหนุนองค์กรต่างๆทั้งภาครัฐภาคเอกชน ภาคประชาชน องค์กรการกุศลและอื่นๆ	๒๐๐,๐๐๐.-	๒๐๐,๐๐๐.-	๒๐๐,๐๐๐.-	๒๐๐,๐๐๐.-	๒๐๐,๐๐๐.-	ร้อยละความพึงพอใจผู้เข้าร่วมโครงการ	ประชาชนในเขตเทศบาลได้รับประโยชน์	สำนักปลัด, กองการศึกษา สาธารณสุข

ที่	โครงการ	วัตถุประสงค์	เป้าหมาย (ผลผลิตของโครงการ)	งบประมาณและที่มา					ตัวชี้วัด (KPI)	ผลลัพธ์ที่คาดว่าจะได้รับ	หน่วยงานรับผิดชอบหลัก
				๒๕๖๑ (บาท)	๒๕๖๒ (บาท)	๒๕๖๓ (บาท)	๒๕๖๔ (บาท)	๒๕๖๕ (บาท)			
๑๖.	โครงการปรับปรุงถ้าทิพย์พรเจริญ	เพื่อปรับปรุงถ้าทิพย์พรเจริญให้เป็นแหล่งท่องเที่ยว	ปรับปรุงภูมิทัศน์และสิ่งอำนวยความสะดวกต่างๆ บริเวณถ้าทิพย์พรเจริญ	๓,๐๐๐,๐๐๐.-	๓,๐๐๐,๐๐๐.-	๓,๐๐๐,๐๐๐.-	๓,๐๐๐,๐๐๐.-	๓,๐๐๐,๐๐๐.-	ร้อยละความพึงพอใจของประชาชนในเขตเทศบาล	เป็นสถานที่ท่องเที่ยวของคนในท้องถิ่น	กองช่าง
๑๗.				๕๐,๐๐๐.-	๕๐,๐๐๐.-	๕๐,๐๐๐.-	๕๐,๐๐๐.-	๕๐,๐๐๐.-			สำนักปลัด

๑๘.	โครงการส่งเสริมการท่องเที่ยว	เพื่อส่งเสริมการท่องเที่ยวภายในเขตเทศบาล	จัดทำโครงการประชาสัมพันธ์ส่งเสริมการท่องเที่ยว	๑๐๐,๐๐๐.-	๑๐๐,๐๐๐	๑๐๐,๐๐๐.-	๑๐๐,๐๐๐	๑๐๐,๐๐๐	ร้อยละความพึงพอใจของประชาชนในเขตเทศบาล	สร้างรายได้ให้กับคนในชุมชน	สำนักปลัด
๑๘.	โครงการจัดกิจกรรมของเด็กและเยาวชน	เพื่อพัฒนาเด็กและเยาวชนให้มีคุณธรรมและคุณภาพ	จัดทำโครงการต่างๆ เช่น การอบรม การเข้าค่ายให้กับเด็กและเยาวชน	๓๐,๐๐๐.-	๓๐,๐๐๐.-	๓๐,๐๐๐.-	๓๐,๐๐๐.-	๓๐,๐๐๐.-	ร้อยละความพึงพอใจผู้เข้าร่วมโครงการ	เด็กและเยาวชนมีความสมัครสมานสามัคคีห่างไกลยาเสพติด	สำนักปลัด
๑๙.	โครงการอุดหนุนเหล่ากาชาดจังหวัดปราจีนบุรี	เพื่อช่วยเหลือผู้ประสบภัยต่างๆ	สนับสนุนเงินให้กับเหล่ากาชาดจังหวัดปราจีนบุรี	๓๐,๐๐๐.-	๓๐,๐๐๐.-	๓๐,๐๐๐.-	๓๐,๐๐๐.-	๓๐,๐๐๐.-	ร้อยละความพึงพอใจของประชาชนในเขตเทศบาล	ประชาชนมีคุณภาพชีวิตที่ดี	สำนักปลัด

ที่	โครงการ	วัตถุประสงค์	เป้าหมาย (ผลผลิตของโครงการ)	งบประมาณและที่มา					ตัวชี้วัด (KPI)	ผลลัพธ์ที่คาดว่าจะได้รับ	หน่วยงาน รับผิดชอบหลัก
				๒๕๖๑ (บาท)	๒๕๖๒ (บาท)	๒๕๖๓ (บาท)	๒๕๖๔ (บาท)	๒๕๖๕ (บาท)			
๒๐.	โครงการ/กิจกรรมเพื่อพัฒนาครูผู้ดูแลเด็กเล็ก,ผู้ดูแลโรงเรียนอนุบาลเทศบาลตำบลสระบัว	เพื่อให้เกิดความรู้การพัฒนาและการบริหารจัดการ, การปฏิบัติงานอย่างมี	จัดโครงการหรือกิจกรรมเพื่อพัฒนาครูผู้ดูแลเด็กเล็ก,ผู้ดูแลเด็ก	๕๐,๐๐๐.-	๕๐,๐๐๐.-	๕๐,๐๐๐.-	๕๐,๐๐๐.-	๕๐,๐๐๐.-	ร้อยละความพึงพอใจของประชาชนในเขตเทศบาล	ครูผู้ดูแลเด็กเล็ก, ผู้ดูแลเด็กมีคุณภาพ	กองการศึกษา

๒๑.	โครงการสร้างหลักประกันรายได้ด้านรายได้แก่ผู้สูงอายุ (เบี้ยยังชีพผู้สูงอายุ)	เพื่อพัฒนาคุณภาพชีวิตผู้สูงอายุ	ดำเนินการจัดสรรเงินงบประมาณ ให้แก่คนชรา	๒,๔๑๖,๘๐๐	๒,๔๑๖,๘๐๐	๒,๔๑๖,๘๐๐	๒,๔๑๖,๘๐๐	๒,๔๑๖,๘๐๐	ร้อยละความพึงพอใจผู้เข้าร่วมโครงการ	คนชรา มีคุณภาพชีวิตดีขึ้น	สำนักปลัด
๒๒.	โครงการเสริมสร้างสวัสดิการทางสังคมให้แก่ผู้พิการและทุพพลภาพ	เพื่อพัฒนาคุณภาพชีวิตผู้พิการ และผู้ด้อยโอกาส	ดำเนินการจัดสรรเงินงบประมาณ ให้แก่ คนพิการ และผู้ด้อยโอกาส	๙๐๒,๔๐๐	๙๐๒,๔๐๐	๙๐๒,๔๐๐	๙๐๒,๔๐๐	๙๐๒,๔๐๐	ร้อยละความพึงพอใจผู้เข้าร่วมโครงการ	คนพิการ ผู้ด้อยโอกาส มีคุณภาพชีวิตดีขึ้น	สำนักปลัด
๒๓.	โครงการเงินอุดหนุนทั่วไปสำหรับสนับสนุนการสงเคราะห์เบี้ยยังชีพผู้ป่วยเอดส์	เพื่อพัฒนาคุณภาพชีวิต ผู้ป่วยโรคเอดส์	ดำเนินการจัดสรรเงินงบประมาณ ให้แก่ผู้ป่วยโรคเอดส์	๒๔,๐๐๐	๒๔,๐๐๐	๒๔,๐๐๐	๒๔,๐๐๐	๒๔,๐๐๐	ร้อยละความพึงพอใจผู้เข้าร่วมโครงการ	ผู้ป่วยโรคเอดส์ มีคุณภาพชีวิตดีขึ้น	สำนักปลัด

ที่	โครงการ	วัตถุประสงค์	เป้าหมาย (ผลผลิตของโครงการ)	งบประมาณและที่มา					ตัวชี้วัด (KPI)	ผลลัพธ์ที่คาดว่าจะได้รับ	หน่วยงานรับผิดชอบหลัก
				๒๕๖๑ (บาท)	๒๕๖๒ (บาท)	๒๕๖๓ (บาท)	๒๕๖๔ (บาท)	๒๕๖๕ (บาท)			
๒๔.	โครงการค่าอาหารเสริม(นม)	ค่าอาหารเสริม(นม)(สำหรับโรงเรียนชุมชนบ้านเขาลูกช้าง) – เพื่อจ่ายเป็นค่าจัดซื้ออาหารเสริม(นม) ให้แก่โรงเรียนชุมชนบ้านเขาลูกช้าง สำหรับเด็กอนุบาล –	จัดซื้ออาหารเสริม (นม) ให้แก่โรงเรียนชุมชนบ้านเขาลูกช้างอาหารเสริม	๔๖๕,๐๐๐	๔๖๓,๗๓๐	๔๖๕,๐๐๐	๔๖๕,๐๐๐	๔๖๕,๐๐๐	ร้อยละความพึงพอใจของเด็กนักเรียน	เด็กนักเรียนโรงเรียนชุมชนบ้านเขาลูกช้าง และโรงเรียนอนุบาลเทศบาลตำบลสระบัว	กองการศึกษา

๒๕	โครงการเงินอุดหนุน ค่าอาหารกลางวัน เด็กนักเรียน	ประมณปีที่ ๖ (อัตราคนละ ๗.๓๗ บาทต่อวัน) ค่าอาหารเสริม(นม)(สำหรับ โรงเรียนอนุบาลเทศบาลตำบล สระบัว) –เพื่อจ่ายเป็นค่าจัดซื้อ อาหารเสริม (นม) โรงเรียน อนุบาลเทศบาลตำบลสระบัว (อัตราคนละ ๗.๓๗ บาทต่อวัน) เพื่อจ่ายเป็นเงินอุดหนุน ค่าอาหารกลางวันโรงเรียน อนุบาลเทศบาลตำบลสระบัว (อัตรามื้อละ ๒๐ บาทต่อคน)	จัดซื้ออาหารเสริม (นม) โรงเรียนอนุบาลเทศบาล ตำบลสระบัว อาหารกลางวันโรงเรียน อนุบาลเทศบาลตำบล สระบัว	๒๕๔,๘๐๐	๒๕๔,๘๐๐	๒๖๐,๐๐๐	๒๖๐,๐๐๐	๒๖๐,๐๐๐	ร้อยละความพึง พอใจของเด็ก นักเรียน	รับประทานอาหาร เสริม (นม) เด็กนักเรียนโรงเรียน อนุบาลเทศบาลตำบล สระบัว รับประทาน อาหารที่เหมาะสม เสริมสร้างสุขอนามัย	กอง การศึกษา
----	---	--	--	---------	---------	---------	---------	---------	--	--	-----------------

ที่	โครงการ	วัตถุประสงค์	เป้าหมาย (ผลผลิตของโครงการ)	งบประมาณและที่มา					ตัวชี้วัด (KPI)	ผลลัพธ์ที่คาดว่าจะได้รับ	หน่วยงาน รับผิดชอบ หลัก
				๒๕๖๑ (บาท)	๒๕๖๒ (บาท)	๒๕๖๓ (บาท)	๒๕๖๔ (บาท)	๒๕๖๕ (บาท)			
๒๖	โครงการเงินอุดหนุน สำหรับสนับสนุนค่า จัดการเรียนการสอน ของโรงเรียนอนุบาล เทศบาลตำบลสระ บัว (รายหัว)	เพื่อจ่ายเป็นค่าจัดการเรียนการ สอนของโรงเรียนอนุบาลเทศบาล ตำบลสระบัว (อัตราคนละ ๑,๗๐๐ บาทต่อคน)	การจัดการเรียนการ สอนของโรงเรียน อนุบาลเทศบาลตำบล สระบัว พัฒนาการเด็ก	๑๐๐,๐๐๐	๘๘,๔๐๐	๑๐๐,๐๐๐	๑๐๐,๐๐๐	๑๐๐,๐๐๐	ร้อยละความพึง พอใจของเด็ก นักเรียน	เด็กนักเรียนโรงเรียน อนุบาลเทศบาลตำบล สระบัว มีพัฒนาการที่ ดี	กอง การศึกษา

๒๗.	โครงการเงินอุดหนุนสำหรับสนับสนุนค่าใช้จ่ายในการจัดการศึกษาสำหรับโรงเรียนอนุบาลเทศบาลตำบลสระบัว	เพื่อจ่ายเป็น -ค่าหนังสือเรียน อัตราคนละ ๒๐๐บาท/ปี -ค่าอุปกรณ์การเรียน อัตราคนละ ๒๐๐บาท/ปี -ค่าเครื่องแบบนักเรียน อัตราคนละ ๓๐๐บาท/ปี -ค่ากิจกรรมพัฒนาผู้เรียน อัตราคนละ ๔๓๐บาท/ปี	เพื่อจ่ายเป็น -ค่าหนังสือเรียน อัตราคนละ ๒๐๐บาท/ปี -ค่าอุปกรณ์การเรียน อัตราคนละ ๒๐๐บาท/ปี -ค่าเครื่องแบบนักเรียน อัตราคนละ ๓๐๐บาท/ปี -ค่ากิจกรรมพัฒนาผู้เรียน อัตราคนละ ๔๓๐บาท/ปี		๕๘,๗๖๐	๖๐,๐๐๐	๖๐,๐๐๐	๖๐,๐๐๐	ร้อยละความพึงพอใจของเด็กนักเรียน	เด็กนักเรียนโรงเรียนอนุบาลเทศบาลตำบลสระบัว มีสื่อการเรียนการสอนที่ดีทันสมัยเสริมสร้างพัฒนาการเด็ก	กองการศึกษา
๒๘.	โครงการพัฒนาคุณภาพการศึกษาด้วยเทคโนโลยีสารสนเทศ DLTV	เพื่อดำเนินการจัดหาชุดอุปกรณ์ตามโครงการพัฒนาคุณภาพการศึกษาด้วยเทคโนโลยีสารสนเทศ DLTV	พัฒนาคุณภาพการศึกษาด้วยเทคโนโลยีสารสนเทศ DLTV เสริมสร้างศักยภาพเด็ก มีพัฒนาการสมวัย สร้างโอกาสทางการศึกษา		๓๐,๗๐๐				ร้อยละความพึงพอใจของเด็กนักเรียน	ศูนย์พัฒนาเด็กเล็กเทศบาล มีอุปกรณ์การพัฒนาคุณภาพการศึกษาด้วย DLTV เพื่อใช้ในการเพื่อใช้ในการจัดการเรียนรู้ระดับปฐมวัย และครูผู้ดูแลเด็ก มีความรู้ทักษะ	กองการศึกษา

ที่	โครงการ	วัตถุประสงค์	เป้าหมาย (ผลผลิตของโครงการ)	งบประมาณและที่มา					ตัวชี้วัด (KPI)	ผลลัพธ์ที่คาดว่าจะได้รับ	หน่วยงานรับผิดชอบหลัก	
				๒๕๖๑ (บาท)	๒๕๖๒ (บาท)	๒๕๖๓ (บาท)	๒๕๖๔ (บาท)	๒๕๖๕ (บาท)				
๒๙.	โครงการส่งเสริมการเรียนรู้เด็กปฐมวัยท้องถิ่นไทย ผ่านการเล่น	เพื่อเป็นการส่งเสริมและสนับสนุนให้เด็กปฐมวัยภายในท้องถิ่น มีการพัฒนาการสมบุรณ์ตามวัยครบทั้ง ๔ ด้าน ได้แก่ ด้านร่างกาย อารมณ์ สังคม และสติปัญญา ผ่านการเล่น สนาม	สร้างสนามเด็กเล่นสร้างปัญญา ตามแนวทางการดำเนินงานโครงการส่งเสริมการเรียนรู้เด็กปฐมวัย ท้องถิ่นไทย		๑๐๐,๐๐๐					ร้อยละความพึงพอใจของเด็กนักเรียน	เด็กนักเรียนโรงเรียนอนุบาลเทศบาลตำบลสระบัว มีสนามเด็กเล่นสร้างปัญญาเสริมสร้างพัฒนาการเด็ก	กองการศึกษา

๓๐	โครงการสมทบ กองทุนเงินทดแทน	เด็กเล่นสร้างปัญญา ตาม โครงการส่งเสริมการเรียนรู้เด็ก ปฐมวัย ท้องถิ่นไทย ประจำปี งบประมาณ พ.ศ. ๒๕๖๒	ประจำปีงบประมาณ พ.ศ. ๒๕๖๒							ร้อยละความพึง พอใจของลูกจ้าง ขององค์กร	ลูกจ้างได้รับความ คุ้มครองและได้รับ สิทธิประโยชน์ที่ เหมาะสมยิ่งขึ้น	สำนักปลัด
		เพื่อจ่ายเป็นเงินสมทบกองทุนเงิน ทดแทน ตามพระราชบัญญัติเงิน ทดแทน (ฉบับที่ ๒) พ.ศ.๒๕๖๑ (โดยคำนวณจาก ผลรวมของ ค่าจ้างที่นายจ้างจ่ายให้ลูกจ้างต่อ เดือน x จำนวนเดือนที่มีหน้าที่ จ่าย x อัตราเงินสมทบ)	ตามพระราชบัญญัติเงิน ทดแทน (ฉบับที่ ๒) พ.ศ.๒๕๖๑ ประกาศใน ราชกิจจานุเบกษามีผล บังคับใช้ตั้งแต่วันที่ ๙ ธันวาคม ๒๕๖๑ ซึ่ง ขยายความคุ้มครองไป ถึงลูกจ้างชั่วคราวของ ส่วนราชการ และลูกจ้าง ขององค์กรที่มีได้มี วัตถุประสงค์เพื่อ แสวงหาผลกำไรทาง เศรษฐกิจ	๑๐,๐๐๐	๑๐,๐๐๐	๑๐,๐๐๐	๑๐,๐๐๐					

ที่	โครงการ	วัตถุประสงค์	เป้าหมาย (ผลผลิตของโครงการ)	งบประมาณและที่มา					ตัวชี้วัด (KPI)	ผลลัพธ์ที่คาดว่าจะได้รับ	หน่วยงาน รับผิดชอบหลัก
				๒๕๖๑ (บาท)	๒๕๖๒ (บาท)	๒๕๖๓ (บาท)	๒๕๖๔ (บาท)	๒๕๖๕ (บาท)			
๓๑	โครงการ อุดหนุน ค่าอาหาร กลางวันเด็ก นักเรียน	เพื่อจ่ายเป็นเงินอุดหนุน ค่าอาหารกลางวันเด็กนักเรียน ให้แก่โรงเรียนชุมชนบ้านเขา ลูกช้าง สำหรับเด็กอนุบาล และเด็ก ป.๑ - ป.๖ (อัตราเมื่อ ละ ๒๐ บาทต่อคน)	อุดหนุนค่าอาหารกลางวันเด็กนักเรียน เพื่อจัดหาอาหารที่ตีเหมาะสมเสริมสร้าง สุขอนามัย		๗๖๐,๐๐๐	๗๖๐,๐๐๐	๗๖๐,๐๐๐	๗๖๐,๐๐๐	ร้อยละความพึง พอใจของเด็ก นักเรียน	เด็กนักเรียนโรงเรียน ชุมชนบ้านเขาลูกช้าง ได้รับประทานอาหาร ที่ตีเหมาะสม เสริมสร้างสุขอนามัย	กอง การศึกษา

๓๒	โครงการพระราชดำริด้านสาธารณสุข	เพื่อสนับสนุนให้ชุมชน/หมู่บ้าน แห่งละ ๒๐,๐๐๐ บาท ให้คณะกรรมการหมู่บ้าน/คณะกรรมการชุมชน จัดทำโครงการตามพระราชดำริด้านสาธารณสุข อย่างน้อย ๓ โครงการ	๑. โครงการอบรมหมอหมู่บ้านในพระราชประสงค์ ๒. โครงการสืบสานพระราชปณิธานสมเด็จพระเจ้าน้องนางเธอ เจ้าฟ้าจุฬาภรณวลัยลักษณ์ อัครราชกุมารี ๓. การควบคุมโรคขาดสารไอโอดีนของสมเด็จพระเทพรัตนราชสุดาฯ สยามบรมราชกุมารี ๔. การปรับปรุงภาวะโภชนาการและสุขภาพเด็กของสมเด็จพระเทพรัตนราชสุดาฯ สยามบรมราชกุมารี ๕. การส่งเสริมโภชนาการและสุขภาพอนามัยแม่และเด็กของสมเด็จพระเทพรัตนราชสุดาฯ สยามบรมราชกุมารี ๖. การควบคุมโรคหนองพยาธิ ของสมเด็จพระเทพรัตนราชสุดาฯ สยามบรมราชกุมารี ๗. การควบคุมโรคมาลาเรีย ของสมเด็จพระเทพรัตนราชสุดาฯ สยามบรมราชกุมารี		๘๐,๐๐๐	๘๐,๐๐๐	๘๐,๐๐๐	๘๐,๐๐๐	ร้อยละความพึงพอใจของประชาชนในเขตเทศบาล	ประชาชนในเขตเทศบาล	กองสาธารณสุข
----	--------------------------------	---	---	--	--------	--------	--------	--------	--	--------------------	--------------

ที่	โครงการ	วัตถุประสงค์	เป้าหมาย (ผลผลิตของโครงการ)	งบประมาณและที่มา					ตัวชี้วัด (KPI)	ผลลัพธ์ที่คาดว่าจะได้รับ	หน่วยงานรับผิดชอบหลัก
				๒๕๖๑ (บาท)	๒๕๖๒ (บาท)	๒๕๖๓ (บาท)	๒๕๖๔ (บาท)	๒๕๖๕ (บาท)			
			๘. การพัฒนาระบบสุขภาพภิบาลในโรงเรียนและชุมชน ของสมเด็จพระเทพรัตนราชสุดาฯ สยามบรมราชกุมารี								

			<p>๙.โครงการตรวจสุขภาพเคลื่อนที่สมเด็จพระเจ้าลูกเธอ เจ้าฟ้าจุฬาภรณวลัยลักษณ์อัครราชกุมารี</p> <p>๑๐.โครงการช่วยลดการติดเอดส์จากแม่สู่ลูกสภาอากาศไทย พระเจ้าวรวงศ์เธอ พระองค์เจ้าโสมสวลี พระวรราชาทินัดดามาตุ</p> <p>๑๑.โครงการรณรงค์และแก้ไขปัญหาเสพติด To be number one (ศูนย์เพื่อนใจวัยรุ่นในชุมชน/หมู่บ้าน) ทูลกระหม่อมหญิงอุบลรัตนราชกัญญาสิริวัฒนาพรรณวดี หรือโครงการตามพระราชดำริด้านสาธารณสุขอื่นๆ</p>								
รวมโครงการ			๙,๗๖๓,๐๐๐	๑๐,๗๘๙,๕๙๐	๑๐,๖๗๘,๒๐๐	๑๐,๖๗๘,๒๐๐	๑๐,๖๗๘,๒๐๐			

รายละเอียดโครงการพัฒนา
แผนพัฒนาท้องถิ่น (พ.ศ.๒๕๖๑ - ๒๕๖๕)
สำหรับ องค์กรปกครองส่วนท้องถิ่นดำเนินการ
เทศบาลตำบลสระบัว อำเภอภินทรบุรี จังหวัดปราจีนบุรี
 ยุทธศาสตร์การพัฒนาจังหวัดปราจีนบุรี ที่ ๒ เมื่อนำอยู่ด้วยการพัฒนาทุนทางสังคม และความมั่นคงสู่สังคมเป็นสุข
 ยุทธศาสตร์การพัฒนา อปท.ในเขตจังหวัดปราจีนบุรี : ยุทธศาสตร์ที่ ๒ พัฒนาคุณภาพชีวิต ทุนทางสังคมและชุมชนให้เข้มแข็ง
 ๓. ยุทธศาสตร์การบริหารจัดการบ้านเมืองที่ดี

๓.๑. แผนงานบริหารทั่วไป / กิจกรรมประปา / สาธารณสุข / การศึกษา / เคหะและชุมชน

ที่	โครงการ	วัตถุประสงค์	เป้าหมาย (ผลผลิตของโครงการ)	งบประมาณและที่มา					ตัวชี้วัด (KPI)	ผลลัพธ์ที่คาดว่าจะได้รับ	หน่วยงาน รับผิดชอบ หลัก
				๒๕๖๑ (บาท)	๒๕๖๒ (บาท)	๒๕๖๓ (บาท)	๒๕๖๔ (บาท)	๒๕๖๕ (บาท)			
๑.	โครงการสนับสนุนส่งเสริมการจัดทำแผนชุมชน	เพื่อใช้เป็นแนวทางในการพัฒนาชุมชน	ทุกชุมชนมีแผนพัฒนาชุมชนของตนเอง	๒๐,๐๐๐.-	๒๐,๐๐๐.-	๒๐,๐๐๐.-	๒๐,๐๐๐.-	๒๐,๐๐๐.-	ร้อยละความพึงพอใจของประชาชนในเขตเทศบาล	แผนชุมชนมีประสิทธิภาพ มีความเป็นไปได้อย่างตรงกับความต้องการของประชาชน	สำนักปลัด
๒.	โครงการจัดทำแผนพัฒนาท้องถิ่น	เพื่อใช้เป็นแนวทางในการบริหารงานของเทศบาลและเพื่อใช้เป็นกรอบในการจัดทำเทศบัญญัติงบประมาณ	จัดประชุมประชาคม , จัดทำแผนพัฒนาท้องถิ่น, แผนการดำเนินงาน, การติดตามและประเมินผล และแผนเพิ่มเติมต่างๆ	๒๐,๐๐๐.-	๒๐,๐๐๐.-	๒๐,๐๐๐.-	๒๐,๐๐๐.-	๒๐,๐๐๐.-	ร้อยละความพึงพอใจของประชาชนในเขตเทศบาล	แผนพัฒนาท้องถิ่นมีประสิทธิภาพสามารถนำมาเป็นกรอบในการจัดทำงบประมาณ	สำนักปลัด
๓.	โครงการจัดทำเว็บไซต์ของเทศบาล	เพื่อประชาสัมพันธ์เทศบาล	จัดจ้างทำเว็บไซต์จำนวน ๑ เว็บไซต์	๑๐๐,๐๐๐.-	๑๐๐,๐๐๐	๑๐๐,๐๐๐.-	๑๐๐,๐๐๐	๑๐๐,๐๐๐	ร้อยละความพึงพอใจของประชาชนในเขตเทศบาล	ประชาชนได้ทราบข้อมูลข่าวสารของเทศบาล	สำนักปลัด
๔.	โครงการจัดทำข้อมูลแผนที่ภาษีและทะเบียนทรัพย์สิน	เพื่อให้ได้ข้อมูลแผนที่ภาษีและทะเบียนทรัพย์สินที่เป็นไปอย่างถูกต้อง	ได้แผนที่ภาษี และทะเบียนทรัพย์สิน ตามความเป็นจริง ถูกต้อง	๕๐๐,๐๐๐.-	๕๐๐,๐๐๐	๕๐๐,๐๐๐.-	๕๐๐,๐๐๐	๕๐๐,๐๐๐	ร้อยละความพึงพอใจของประชาชนในเขตเทศบาล	การจัดเก็บภาษีเป็นไปอย่างสะดวก รวดเร็ว	กองคลัง กองช่าง

ที่	โครงการ	วัตถุประสงค์	เป้าหมาย (ผลผลิตของโครงการ)	งบประมาณและที่มา					ตัวชี้วัด (KPI)	ผลลัพธ์ที่คาดว่าจะได้รับ	หน่วยงาน รับผิดชอบ หลัก
				๒๕๖๑ (บาท)	๒๕๖๒ (บาท)	๒๕๖๓ (บาท)	๒๕๖๔ (บาท)	๒๕๖๕ (บาท)			
๕.	โครงการจัดการเลือกตั้งและสนับสนุนการเลือกตั้ง	เพื่อจัดการเลือกตั้ง สนับสนุนให้ประชาชนมีความรู้ความเข้าใจและไปใช้สิทธิเลือกตั้ง	ดำเนินการจัดการเลือกตั้ง และกิจกรรมเกี่ยวกับกา	๓๐๐,๐๐๐.-	๓๐๐,๐๐๐	๓๐๐,๐๐๐.-	๓๐๐,๐๐๐	๓๐๐,๐๐๐	ร้อยละความพึงพอใจผู้เข้าร่วมโครงการ	ประชาชนในเขตเทศบาลได้รับความรู้ความเข้าใจในระบบ	สำนักปลัด

๖.	โครงการฝึกอบรมและศึกษาดูงานบุคลากรของเทศบาล	เพื่อให้เกิดความรู้การพัฒนาและการบริหารจัดการ, การปฏิบัติงานอย่างมีประสิทธิภาพและประสิทธิผล	ประชาสัมพันธ์การเลือกตั้ง ผู้บริหาร , สมาชิกสภาเทศบาล, พนักงานเทศบาลและลูกจ้าง	๕๐๐,๐๐๐.-	๕๐๐,๐๐๐ .-	๕๐๐,๐๐๐.-	๕๐๐,๐๐๐ .-	๕๐๐,๐๐๐ .-	ร้อยละความพึงพอใจ ผู้เข้าร่วมโครงการ	ประชาธิปไตยและไปใช้สิทธิเลือกตั้ง ผู้เข้ารับการอบรมเกิดแนวคิดและการเรียนรู้สามารถปรับใช้ในการปฏิบัติงานได้	สำนักปลัด
๗.	โครงการรณรงค์รกร่องส่วนท้องถิ่นต้นแบบจัดการน้ำตามปรัชญาของเศรษฐกิจพอเพียง (ธนาคารน้ำใต้ดิน)	เพื่อเป็นการบริหารจัดการทรัพยากรน้ำให้ยั่งยืน	จัดทำบ่อธนาคารน้ำใต้ดินระบบปิด ขนาด ๑.๕ x ๑.๕ x ๑.๕ เมตร ชุมชนละ ๑ บ่อ (จำนวน ๔ ชุมชน) ค่าใช้จ่ายต่อบ่อๆละ ๓,๐๐๐บาท	๑๒,๐๐๐	๑๒,๐๐๐	๑๒,๐๐๐	๑๒,๐๐๐	๑๒,๐๐๐	ประชาชนไม่ขาดแคลนน้ำอุปโภค-บริโภค	ประชาชนไม่ขาดแคลนน้ำอุปโภค-บริโภค	กองช่าง

ที่	โครงการ	วัตถุประสงค์	เป้าหมาย (ผลผลิตของโครงการ)	งบประมาณและที่มา					ตัวชี้วัด (KPI)	ผลลัพธ์ที่คาดว่าจะได้รับ	หน่วยงานรับผิดชอบหลัก
				๒๕๖๑ (บาท)	๒๕๖๒ (บาท)	๒๕๖๓ (บาท)	๒๕๖๔ (บาท)	๒๕๖๕ (บาท)			
๘.	โครงการปรับปรุงอาคารเรียนโรงเรียนอนุบาลเทศบาลตำบลสระบัว	เพื่อความเป็นระเบียบเรียบร้อยสวยงาม	ปรับปรุงกันห้องผนังกระจกโครงคร่าวอลูมิเนียมลูกฟูกลอนเล็ก ขนาดความสูง ๓.๐๕ เมตร ยาว ๑๐.๐๐ เมตร จำนวน ๒ แผง		๑๒๒,๖๐๐	๑๒๒,๖๐๐			ประชาชนในเขตเทศบาล	อาคารเรียนโรงเรียนอนุบาลเทศบาลตำบลสระบัวมีความเป็น	กองการศึกษา

			ขนาดความสูง ๒.๐๕ เมตร ยาว ๔.๕๐ เมตร จำนวน ๑ แผง และขนาดความสูง ๒.๐๕ เมตร ยาว ๒.๐๐ เมตร จำนวน ๒ แผง							ระเบียบเรียบร้อย สวยงาม	
รวม๘.....โครงการ			๑,๔๕๒,๐๐๐	๑,๕๗๔,๖๐๐	๑,๕๗๔,๖๐๐	๑,๔๕๒,๐๐๐	๑,๔๕๒,๐๐๐			

รายละเอียดโครงการพัฒนา
แผนพัฒนาท้องถิ่น (พ.ศ.๒๕๖๑ - ๒๕๖๕)
สำหรับ องค์กรปกครองส่วนท้องถิ่นดำเนินการ
เทศบาลตำบลสระบัว อำเภอทับปดบุรี จังหวัดปราจีนบุรี
ยุทธศาสตร์การพัฒนาจังหวัดปราจีนบุรี ที่ ๒ เมืองน่าอยู่ด้วยการพัฒนาทุนทางสังคม และความมั่นคงสู่สังคมเป็นสุข
ยุทธศาสตร์การพัฒนา อปท.ในเขตจังหวัดปราจีนบุรี : ยุทธศาสตร์ที่ ๔ พัฒนาคนให้เป็นพลเมืองที่ดีของสังคม
๔. ยุทธศาสตร์การรักษาความมั่นคง ความสงบเรียบร้อย ความปลอดภัยในชีวิตและทรัพย์สิน

๔.๑. แผนงานบริหารทั่วไป / การรักษาความสงบภายใน

ที่	โครงการ	วัตถุประสงค์	เป้าหมาย (ผลผลิตของโครงการ)	งบประมาณและที่มา					ตัวชี้วัด (KPI)	ผลลัพธ์ที่คาดว่าจะได้รับ	หน่วยงาน รับผิดชอบ หลัก
				๒๕๖๑ (บาท)	๒๕๖๒ (บาท)	๒๕๖๓ (บาท)	๒๕๖๔ (บาท)	๒๕๖๕ (บาท)			
๑.	โครงการจัดซื้อวัสดุหรือครุภัณฑ์ดับเพลิง	เพื่อเป็นการป้องกันและระงับเหตุอัคคีภัยเบื้องต้น	จัดซื้อวัสดุครุภัณฑ์ดับเพลิงให้เพียงพอกับจำนวนจุดเสี่ยง	๑๐๐,๐๐๐.-	๑๐๐,๐๐๐.-	๑๐๐,๐๐๐.-	๑๐๐,๐๐๐.-	๑๐๐,๐๐๐.-	ร้อยละความพึงพอใจของประชาชนในเขตเทศบาล	ประชาชนสามารถดับเพลิงได้ในเบื้องต้น	สำนักปลัด
๒.	โครงการฝึกอบรมทบทวน อปพร.	เพื่อทบทวนความรู้และเตรียมความพร้อมในการป้องกันและบรรเทาสาธารณภัย	ฝึกทบทวนอาสาสมัครป้องกันภัยฝ่ายพลเรือน	๑๐๐,๐๐๐.-	๑๐๐,๐๐๐.-	๑๐๐,๐๐๐.-	๑๐๐,๐๐๐.-	๑๐๐,๐๐๐.-	ร้อยละความพึงพอใจผู้เข้าร่วมโครงการ	เทศบาลมีความพร้อมในการป้องกันและบรรเทาสาธารณภัย	สำนักปลัด
๓.	โครงการ การป้องกัน และแก้ไขปัญหายาเสพติด	เพื่อป้องกันและแก้ไขปัญหายาเสพติด	จัดทำโครงการ/กิจกรรมต่างๆ เพื่อแก้ไขปัญหายาเสพติดให้หมดสิ้นไปจากชุมชน	๘๐,๐๐๐.-	๘๐,๐๐๐.-	๘๐,๐๐๐.-	๘๐,๐๐๐.-	๘๐,๐๐๐.-	ร้อยละความพึงพอใจผู้เข้าร่วมโครงการ	ปัญหาสังคมลดน้อยลง	สำนักปลัด
๔.	โครงการรักษาความสงบเรียบร้อยภายในเขตเทศบาล	เพื่อรักษาความสงบเรียบร้อยภายในเขตเทศบาล	แต่งตั้งเจ้าหน้าที่ อปพร. ออกตรวจตราภายในเทศบาล	๕๐,๐๐๐.-	๕๐,๐๐๐.-	๕๐,๐๐๐.-	๕๐,๐๐๐.-	๕๐,๐๐๐.-	ร้อยละความพึงพอใจของประชาชนในเขตเทศบาล	ปัญหาอาชญากรรมลดลง	สำนักปลัด

๕๑

ที่	โครงการ	วัตถุประสงค์	เป้าหมาย (ผลผลิตของโครงการ)	งบประมาณและที่มา					ตัวชี้วัด (KPI)	ผลลัพธ์ที่คาดว่าจะได้รับ	หน่วยงาน รับผิดชอบ หลัก
				๒๕๖๑ (บาท)	๒๕๖๒ (บาท)	๒๕๖๓ (บาท)	๒๕๖๔ (บาท)	๒๕๖๕ (บาท)			
๕.	โครงการจัดซื้ออุปกรณ์อำนวยความสะดวกด้านการจราจร	เพื่อป้องกันและรักษาความสงบภายในเขตเทศบาลตำบลสระบัว	อุปกรณ์อำนวยความสะดวกด้านการจราจร	๓๐,๐๐๐.-	๓๐,๐๐๐.-	๓๐,๐๐๐.-	๓๐,๐๐๐.-	๓๐,๐๐๐.-	ร้อยละความพึงพอใจของประชาชนในเขตเทศบาล	เพื่อป้องกันและช่วยลดปัญหาด้านการจราจร	สำนักปลัด

๖.	โครงการฝึกอบรมให้ความรู้เกี่ยวกับกฎหมายจราจร การป้องกันและลดอุบัติเหตุทางถนน	เพื่อให้พนักงานเทศบาล ประชาชน นักเรียนฯฯ มีความรู้เกี่ยวกับกฎหมายจราจร และความปลอดภัยทางถนน	จัดโครงการหรือกิจกรรมต่างๆเพื่อลดอุบัติเหตุทางถนน	๒๐,๐๐๐.-	๒๐,๐๐๐.-	๒๐,๐๐๐.-	๒๐,๐๐๐.-	๒๐,๐๐๐.-	ร้อยละความพึงพอใจของประชาชนในเขตเทศบาล	อุบัติเหตุทางถนนลดลง	กองช่าง
๗.	โครงการสัตว์ปลอดโรค คนปลอดภัยจากโรคพิษสุนัขบ้า ตามพระปณิธาน ศาสตราจารย์ ดร. สมเด็จพระเจ้าลูกเธอเจ้าฟ้าจุฬาภรณวลัยลักษณ์ อัครราชกุมารี	-เพื่อสำรวจข้อมูลจำนวนสุนัข/แมวทั้งที่มีเจ้าของและไม่มีเจ้าของ ตัวละ ๖ บาทต่อปี โดยทำการสำรวจปีละ ๒ ครั้ง -เพื่อดำเนินการจัดซื้อวัคซีนและอุปกรณ์ในการฉีด เพื่อป้องกันและควบคุมโรคพิษสุนัขบ้า ตัวละ ๓๐ บาท	-สำรวจข้อมูลจำนวนสุนัข/แมวทั้งที่มีเจ้าของและไม่มีเจ้าของ โดยทำการสำรวจปีละ ๒ ครั้ง - ดำเนินการจัดซื้อวัคซีนและอุปกรณ์ในการฉีด เพื่อป้องกันและควบคุมโรคพิษสุนัขบ้า ตัวละ ๓๐ บาท	๔๐,๐๐๐	๔๐,๐๐๐	๔๐,๐๐๐	๔๐,๐๐๐	๔๐,๐๐๐	ร้อยละความพึงพอใจของประชาชนในเขตเทศบาล	ไม่มีสุนัข/แมวเป็นโรคพิษสุนัขบ้า	กองสาธารณสุข
รวม๗.....โครงการ			๔๒๐,๐๐๐	๔๒๐,๐๐๐	๔๒๐,๐๐๐	๔๒๐,๐๐๐	๔๒๐,๐๐๐			

รายละเอียดโครงการพัฒนา

แผนพัฒนาท้องถิ่น (พ.ศ.๒๕๖๑ - ๒๕๖๕)

สำหรับ องค์กรปกครองส่วนท้องถิ่นดำเนินการ

เทศบาลตำบลสระบัว อำเภอทับทิมสยาม จังหวัดปราจีนบุรี

ยุทธศาสตร์การพัฒนาจังหวัดปราจีนบุรี ที่ ๒ เมืองน่าอยู่ด้วยการพัฒนาทุนทางสังคม และความมั่นคงสู่สังคมเป็นสุข

ยุทธศาสตร์การพัฒนา อปท.ในเขตจังหวัดปราจีนบุรี : ยุทธศาสตร์ที่ ๒ พัฒนาคุณภาพชีวิต ทุนทางสังคมและชุมชนให้เข้มแข็ง

๕. ยุทธศาสตร์การพัฒนาด้านโครงสร้างพื้นฐาน

๕.๑. แผนงานกิจการประปา / เคหะและชุมชน

ที่	โครงการ	วัตถุประสงค์	เป้าหมาย (ผลผลิตของโครงการ)	งบประมาณและที่มา					ตัวชี้วัด (KPI)	ผลลัพธ์ที่คาดว่าจะได้รับ	หน่วยงาน รับผิดชอบ หลัก	
				๒๕๖๑ (บาท)	๒๕๖๒ (บาท)	๒๕๖๓ (บาท)	๒๕๖๔ (บาท)	๒๕๖๕ (บาท)				
๑.	โครงการปรับปรุงและขยายท่อเมนประปาในเขตเทศบาล	เพื่อเพิ่มประสิทธิภาพในการส่งน้ำประปาให้ทั่วถึง	วางระบบส่งน้ำประปา	๒,๐๐๐,๐๐๐.-						ร้อยละความพึงพอใจของประชาชนในเขตเทศบาล	ประชาชนมีปริมาณน้ำเพียงพอทั่วถึงในการอุปโภค-บริโภค	กองประปา
๒.	โครงการตกแต่งภายในอาคารสำนักงานเทศบาล	เพื่อให้อาคารสำนักงานมีความสวยงาม	ตกแต่งภายในอาคารสำนักงานทุกห้อง		๑,๐๐๐,๐๐๐.-					ร้อยละความพึงพอใจของประชาชนในเขตเทศบาล	อาคารสำนักงานมีความเป็นระเบียบเรียบร้อย	กองช่าง
๓.	โครงการก่อสร้างทางเท้าถนนสายหลักและสายรองในเขตเทศบาล	เพื่อมีทางเดินเท้าที่สะดวกและเพิ่มความปลอดภัยให้แก่ผู้เดินเท้า	ก่อสร้างทางเท้าถนนสายหลัก และสายรองในเขตเทศบาล	๓,๐๐๐,๐๐๐	๒,๐๐๐,๐๐๐	๒,๐๐๐,๐๐๐	๒,๐๐๐,๐๐๐			ร้อยละความพึงพอใจของประชาชนในเขตเทศบาล	ประชาชนได้รับความสะดวกในการสัญจร	กองช่าง

๕๓

ที่	โครงการ	วัตถุประสงค์	เป้าหมาย (ผลผลิตของโครงการ)	งบประมาณและที่มา					ตัวชี้วัด (KPI)	ผลลัพธ์ที่คาดว่าจะได้รับ	หน่วยงาน รับผิดชอบ หลัก	
				๒๕๖๑ (บาท)	๒๕๖๒ (บาท)	๒๕๖๓ (บาท)	๒๕๖๔ (บาท)	๒๕๖๕ (บาท)				
๔.	โครงการจัดทำและปรับปรุงป้ายจราจร,เครื่องหมายจราจรและสัญญาณไฟจราจร	เพื่อให้ผู้ขับขี่ยานพาหนะปฏิบัติตามกฎจราจรเพื่อความปลอดภัย	จัดทำและปรับปรุง ป้ายจราจร,เครื่องหมายจราจรและสัญญาณไฟจราจร	๕๐๐,๐๐๐.-						ร้อยละความพึงพอใจของประชาชนในเขตเทศบาล	อุบัติเหตุลดน้อยลง	กองช่าง

๕.	โครงการก่อสร้างและปรับปรุงท่อระบายน้ำหรือรางระบายน้ำในเขตเทศบาล	เพื่อแก้ไขปัญหาน้ำท่วมขัง	ก่อสร้างและปรับปรุงท่อระบายน้ำหรือรางระบายน้ำในเขตเทศบาล	๑,๐๐๐,๐๐๐.-	๑,๐๐๐,๐๐๐.-	๑,๐๐๐,๐๐๐.-	๑,๐๐๐,๐๐๐.-		ร้อยละความพึงพอใจของประชาชนในเขตเทศบาล	การระบายน้ำเป็นไปอย่างสะดวก รวดเร็ว	กองช่าง
๖.	โครงการติดตั้งไฟฟ้าแสงสว่างในเขตเทศบาล	เพื่อให้ประชาชนสัญจรไปมาได้อย่างสะดวก ปลอดภัย	ติดตั้งไฟฟ้าแสงสว่างในเขตเทศบาล	๒,๐๐๐,๐๐๐.-					ร้อยละความพึงพอใจของประชาชนในเขตเทศบาล	ประชาชนได้รับความปลอดภัยในการสัญจรเวลากลางคืน	กองช่าง
๗.	โครงการปรับปรุงทางแยก ซอย๑๓	เพื่อให้ประชาชนสัญจรได้อย่างสะดวก	ปรับปรุงทางแยก ซอย ๑๓				๑๐๐,๐๐๐.-		ร้อยละความพึงพอใจของประชาชนในเขตเทศบาล	ประชาชนได้รับความสะดวกปลอดภัยในการสัญจร	กองช่าง
๘.	โครงการไฟฟ้าแสงสว่างทางขึ้นหลวงพ่อใหญ่วัดเขา ลูกช้าง	เพื่อให้ประชาชนสัญจรไปมาได้อย่างสะดวก ปลอดภัย	ติดตั้งไฟฟ้าแสงสว่างทางขึ้นหลวงพ่อใหญ่วัดเขา ลูกช้าง	๓๐๐,๐๐๐.-					ร้อยละความพึงพอใจของประชาชนในเขตเทศบาล	ประชาชนได้รับความปลอดภัยในการสัญจรเวลากลางคืน	กองช่าง

ที่	โครงการ	วัตถุประสงค์	เป้าหมาย (ผลผลิตของโครงการ)	งบประมาณและที่มา					ตัวชี้วัด (KPI)	ผลลัพธ์ที่คาดว่าจะได้รับ	หน่วยงานรับผิดชอบหลัก
				๒๕๖๑ (บาท)	๒๕๖๒ (บาท)	๒๕๖๓ (บาท)	๒๕๖๔ (บาท)	๒๕๖๕ (บาท)			
๙.	โครงการปรับปรุงซ่อมสร้างทางเท้าหรือผิวทางจราจรในเขตเทศบาล	เพื่อซ่อมสร้างทางเดินเท้าหรือผิวทางจราจรเพิ่มความปลอดภัยให้แก่ผู้เดินเท้า	ปรับปรุงซ่อมแซมทางเท้าหรือผิวทางจราจรและยานพาหนะ	๒,๐๐๐,๐๐๐					ร้อยละความพึงพอใจของประชาชนในเขตเทศบาล	ประชาชนได้รับความสะดวกในการสัญจร	กองช่าง

๑๐.	โครงการปรับปรุงถนนและกำแพงกันดินขอบสระประปา	เพื่อซ่อมแซมถนนและกำแพงกันดินขอบสระประปา	ถนนและกำแพงกันดิน	๕๐๐,๐๐๐					ร้อยละความพึงพอใจของประชาชนในเขตเทศบาล	ประชาชนได้รับความสะดวกปลอดภัยในการสัญจร	กองช่าง
๑๑.	โครงการปรับปรุงซ่อมสร้างไหล่ทางจราจร ถนนสายหลักและสายรองในเขตเทศบาล	เพื่อปรับปรุงซ่อมสร้างไหล่ทางจราจรเพิ่มความปลอดภัยให้แก่ผู้เดินเท้า	ไหล่ทางจราจร	๑,๐๐๐,๐๐๐					ร้อยละความพึงพอใจของประชาชนในเขตเทศบาล	ประชาชนได้รับความสะดวกปลอดภัยในการสัญจร	กองช่าง
๑๒.	โครงการปรับปรุงซ่อมสร้างไหล่ทางจราจร ถนนเทศบาลซอย ๑๐	เพื่อปรับปรุงซ่อมสร้างไหล่ทางจราจรเพิ่มความปลอดภัยให้แก่ผู้เดินเท้า	ไหล่ทางจราจร	๕๐๐,๐๐๐					ร้อยละความพึงพอใจของประชาชนในเขตเทศบาล	ประชาชนได้รับความสะดวกปลอดภัยในการสัญจร	กองการประปา

ที่	โครงการ	วัตถุประสงค์	เป้าหมาย (ผลผลิตของโครงการ)	งบประมาณและที่มา					ตัวชี้วัด (KPI)	ผลลัพธ์ที่คาดว่าจะได้รับ	หน่วยงานรับผิดชอบหลัก
				๒๕๖๑ (บาท)	๒๕๖๒ (บาท)	๒๕๖๓ (บาท)	๒๕๖๔ (บาท)	๒๕๖๕ (บาท)			
๑๓.	โครงการชุดเจาะบาดาลบริเวณสำนักงานเทศบาลตำบลสระบัว	เพื่อใช้ในการอุปโภค-บริโภคในเขตสำนักงานเทศบาลตำบลสระบัว	ชุดเจาะบ่อบาดาล (ชนิดบ่อเปิด) ขนาดเส้นผ่าศูนย์กลาง ๖ นิ้ว ท่อเหล็ก BS-M มอก. ๒๗๗ - ๒๕๓๒ ประเภท	๓๐๐,๐๐๐	๓๐๐,๐๐๐	๓๐๐,๐๐๐	๓๐๐,๐๐๐	๓๐๐,๐๐๐	ร้อยละความพึงพอใจของประชาชนในเขตเทศบาล	เพื่อใช้ในการอุปโภค-บริโภค	กองการประปา

๑๔	โครงการขุดเจาะบาดาลในเขตเทศบาลตำบลสระบัว	เพื่อใช้ในการอุปโภค-บริโภคในเขตเทศบาลตำบลสระบัว	๒ ค่าความลึกเฉลี่ย ๔๓ - ๑๐๐ เมตร จำนวน ๑ แห่ง ขุดเจาะบ่อบาดาล (ชนิดบ่อเปิด) ขนาดเส้นผ่าศูนย์กลาง ๖ นิ้ว ท่อเหล็ก BS-M มอก. ๒๗๗ - ๒๕๓๒ ประเภท ๒ ค่าความลึกเฉลี่ย ๔๓ - ๑๐๐ เมตร จำนวน ๑ แห่ง	๓๐๐,๐๐๐	๓๐๐,๐๐๐	๓๐๐,๐๐๐	๓๐๐,๐๐๐	๓๐๐,๐๐๐	ร้อยละความพึงพอใจของประชาชนในเขตเทศบาล	เพื่อใช้ในการอุปโภค-บริโภค	กองช่าง
----	--	---	---	---------	---------	---------	---------	---------	--	----------------------------	---------

ที่	โครงการ	วัตถุประสงค์	เป้าหมาย (ผลผลิตของโครงการ)	งบประมาณและที่มา					ตัวชี้วัด (KPI)	ผลลัพธ์ที่คาดว่าจะได้รับ	หน่วยงานรับผิดชอบหลัก
				๒๕๖๑ (บาท)	๒๕๖๒ (บาท)	๒๕๖๓ (บาท)	๒๕๖๔ (บาท)	๒๕๖๕ (บาท)			
๑๕	โครงการก่อสร้างปรับปรุงถนนเทศบาล ซอย ๑๓	เพื่อปรับปรุงทางจราจรเพิ่มความปลอดภัยให้แก่ประชาชน	เพื่อก่อสร้างปรับปรุง/ซ่อมแซมถนนเทศบาล ซอย ๑๓ ถนนคสล. กว้าง ๗ เมตร ยาว ๖๐ เมตร	๓๐๐,๐๐๐	๓๐๐,๐๐๐	๓๐๐,๐๐๐	๓๐๐,๐๐๐	๓๐๐,๐๐๐	ร้อยละความพึงพอใจของประชาชนในเขตเทศบาล	ประชาชนสัญจรไปมาได้อย่างสะดวกปลอดภัย	กองช่าง
๑๖				๕๐๐,๐๐๐	๕๐๐,๐๐๐	๕๐๐,๐๐๐	๕๐๐,๐๐๐	๕๐๐,๐๐๐			กองช่าง

๑๗	โครงการก่อสร้างท่อลอดเหล็กม ถนนเทศบาล ซอย ๑๓	เพื่อแก้ไขปัญหาน้ำท่วมขัง	เพื่อก่อสร้างท่อลอดเหล็กม คสล. ถนนเทศบาล ซอย ๑๓ ขนาด ๑.๒๐x๑.๒๐ เมตร ชนิด ๒ ช่อง ยาว ๙ เมตร	๕๐,๐๐๐	๕๐,๐๐๐	๕๐,๐๐๐	๕๐,๐๐๐	๕๐,๐๐๐	ร้อยละความพึงพอใจของประชาชนในเขตเทศบาล	การระบายน้ำ เป็นไปอย่าง รวดเร็ว มีประสิทธิภาพ	กองช่าง
๑๘	โครงการก่อสร้างท่อลอดระบายน้ำ บริเวณหน้า วัดเขา	เพื่อแก้ไขปัญหาน้ำท่วมขัง	เพื่อก่อสร้างท่อระบายน้ำ คสล.บริเวณหน้า วัดเขา ขนาด Ø ๐.๘๐ เมตร คู่ จำนวน ๒๐ ท่อน	๕๐๐,๐๐๐	๕๐๐,๐๐๐	๕๐๐,๐๐๐	๕๐๐,๐๐๐	๕๐๐,๐๐๐	ร้อยละความพึงพอใจของประชาชนในเขตเทศบาล	การระบายน้ำ เป็นไปอย่าง รวดเร็ว มีประสิทธิภาพ	กองช่าง
๑๙	โครงการก่อสร้างปรับปรุงท่อระบายน้ำ ถนนเทศบาล ซอย ๑๒	เพื่อแก้ไขปัญหาน้ำท่วมขัง	เพื่อก่อสร้างปรับปรุงท่อระบายน้ำ คสล.ถนนเทศบาล ซอย ๑๒ ขนาด Ø ๐.๖๐ เมตร ๓๐๐ เมตร รวมบ่อพัก	๓๐๐,๐๐๐	๓๐๐,๐๐๐	๓๐๐,๐๐๐	๓๐๐,๐๐๐	๓๐๐,๐๐๐	ร้อยละความพึงพอใจของประชาชนในเขตเทศบาล	การระบายน้ำ เป็นไปอย่าง รวดเร็ว มีประสิทธิภาพ	กองช่าง
๒๐	โครงการขยายเขตติดตั้งไฟฟ้าแสงสว่าง ถนนเทศบาล ซอย ๑๒/๑,ซอย ๑๒/๒	เพื่อให้ประชาชนสัญจรไปมาได้อย่างสะดวกปลอดภัย	เพื่อขยายเขต ติดตั้งไฟฟ้าแสงสว่างรายทางสูง ๗ เมตร ถนนเทศบาล ซอย ๑๒/๑ จำนวน ๓ ต้น ซอย ๑๒/๒ จำนวน ๓ ต้น	๒๐,๐๐๐	๒๐,๐๐๐	๒๐,๐๐๐	๒๐,๐๐๐	๒๐,๐๐๐	ร้อยละความพึงพอใจของประชาชนในเขตเทศบาล	ประชาชนสัญจรไปมาได้ อย่างสะดวก ปลอดภัย	กองการประปา
	โครงการขยายเขตท่อเมนประปา ถนนเทศบาลซอย ๑๒	เพื่อให้ประชาชนมีน้ำใช้ ในการอุปโภค-บริโภค	เพื่อขยายเขตท่อเมนประปา ขนาด Ø ๒ นิ้ว ๘๐ เมตรถนนเทศบาลซอย ๑๒						ร้อยละความพึงพอใจของประชาชนในเขตเทศบาล	ประชาชนมีน้ำประปา ใช้ในการอุปโภค-บริโภค	

๕๗

ที่	โครงการ	วัตถุประสงค์	เป้าหมาย (ผลผลิตของโครงการ)	งบประมาณและที่มา					ตัวชี้วัด (KPI)	ผลลัพธ์ที่คาดว่าจะได้รับ	หน่วยงานรับผิดชอบหลัก
				๒๕๖๑ (บาท)	๒๕๖๒ (บาท)	๒๕๖๓ (บาท)	๒๕๖๔ (บาท)	๒๕๖๕ (บาท)			
๒๑	โครงการก่อสร้างทางเท้า ถนนเทศบาล ซอย ๗	เพื่อให้ประชาชนสัญจรไปมาได้อย่างสะดวก	เพื่อก่อสร้างทางเท้า ถนนเทศบาล ซอย ๗	๕,๐๐๐,๐๐๐	๕,๐๐๐,๐๐๐	๕,๐๐๐,๐๐๐	๕,๐๐๐,๐๐๐	๕,๐๐๐,๐๐๐	ร้อยละความพึงพอใจผู้เข้าร่วมโครงการ	ประชาชนได้รับความสะดวกในการสัญจร	กองช่าง
๒๒		เพื่อให้ประชาชนสัญจรไปมาได้อย่างสะดวก	เพื่อก่อสร้างถนน คสล.เทศบาลซอย ๗/๒ ขนาด	๕๐๐,๐๐๐	๕๐๐,๐๐๐	๕๐๐,๐๐๐	๕๐๐,๐๐๐	๕๐๐,๐๐๐		ประชาชนได้รับความสะดวกในการสัญจร	กองช่าง

๒๓	โครงการก่อสร้างถนนคอนกรีตเทศบาลซอย ๗/๒	เพื่อให้ประชาชนสัญจรไปมาได้อย่างสะดวกปลอดภัย	กว้าง ๔ เมตร ยาว ๑๗๓ เมตร เพื่อขยายเขตไฟฟ้าแสงสว่างรายทางสูง ๗ เมตร จำนวน ๓ ต้น เทศบาล ซอย ๗/๑	๑๕๐,๐๐๐	๑๕๐,๐๐๐	๑๕๐,๐๐๐	๑๕๐,๐๐๐	๑๕๐,๐๐๐	ร้อยละความพึงพอใจของประชาชนในเขตเทศบาล	ประชาชนได้รับความสะดวกปลอดภัยในการสัญจร	กองช่าง
๒๔	โครงการขยายเขตติดตั้งไฟฟ้าแสงสว่าง เทศบาล ซอย ๗/๑	เพื่อแก้ไขปัญหาท่วมขัง	เพื่อก่อสร้างปรับปรุงท่อระบายน้ำคสล. ถนนเทศบาลซอย ๕ ขนาด Ø ๐.๘๐ เมตร ๒๐๐ เมตร รวมบ่อพัก	๕๐๐,๐๐๐	๕๐๐,๐๐๐	๕๐๐,๐๐๐	๕๐๐,๐๐๐	๕๐๐,๐๐๐	ร้อยละความพึงพอใจของประชาชนในเขตเทศบาล	การระบายน้ำ เป็น ไปอย่าง รวดเร็ว มีประสิทธิภาพ	กองช่าง
๒๕	โครงการก่อสร้างปรับปรุงท่อระบายน้ำ ถนนเทศบาล ซอย ๕	เพื่อให้ประชาชนสัญจรไปมาได้อย่างสะดวก	เพื่อก่อสร้างถนนคสล. สายตรงข้ามซอยเทศบาล ซอย ๑ กว้าง ๔ เมตร ยาว ๔๕๔ เมตร	๑,๒๐๐,๐๐๐	๑,๒๐๐,๐๐๐	๑,๒๐๐,๐๐๐	๑,๒๐๐,๐๐๐	๑,๒๐๐,๐๐๐	ร้อยละความพึงพอใจของประชาชนในเขตเทศบาล	ประชาชนได้รับความสะดวกปลอดภัยในการสัญจร	กองช่าง
๒๖	โครงการก่อสร้างถนน สายตรงข้ามซอยเทศบาล ซอย ๑	เพื่อให้ประชาชนสัญจรไปมาได้อย่างสะดวกปลอดภัย	เพื่อขยายเขต ติดตั้งไฟฟ้าแสงสว่างรายทางสูง ๗ เมตร จำนวน ๑๒ ต้น สายตรงข้ามถนนเทศบาล ซอย ๑	๕๐๐,๐๐๐	๕๐๐,๐๐๐	๕๐๐,๐๐๐	๕๐๐,๐๐๐	๕๐๐,๐๐๐	ร้อยละความพึงพอใจของประชาชนในเขตเทศบาล	ประชาชนได้รับความสะดวกปลอดภัยในการสัญจร	กองช่าง

๕๘

ที่	โครงการ	วัตถุประสงค์	เป้าหมาย (ผลผลิตของโครงการ)	งบประมาณและที่มา					ตัวชี้วัด (KPI)	ผลลัพธ์ที่คาดว่าจะได้รับ	หน่วยงานรับผิดชอบหลัก
				๒๕๖๑ (บาท)	๒๕๖๒ (บาท)	๒๕๖๓ (บาท)	๒๕๖๔ (บาท)	๒๕๖๕ (บาท)			
๒๗	โครงการก่อสร้างถนน ซอยประปา ซอย ๔/๑	เพื่อให้ประชาชนสัญจรไปมาได้อย่างสะดวก	เพื่อก่อสร้างถนน ซอยประปา ซอย ๔/๑ กว้าง ๔ เมตร ยาว ๑๕๐ เมตร	๕๐๐,๐๐๐	๕๐๐,๐๐๐	๕๐๐,๐๐๐	๕๐๐,๐๐๐	๕๐๐,๐๐๐	ร้อยละความพึงพอใจของประชาชนในเขตเทศบาล	ประชาชนได้รับความสะดวกในการสัญจร	กองช่าง
๒๘				๔๐๐,๐๐๐	๔๐๐,๐๐๐	๔๐๐,๐๐๐	๔๐๐,๐๐๐	๔๐๐,๐๐๐			กองช่าง

๒๙	โครงการขยายเขตติดตั้งไฟฟ้าแสงสว่าง ถนนเทศบาล ซอย ๓	เพื่อให้ประชาชนสัญจรไปมาได้อย่างสะดวก	เพื่อขยายเขต ติดตั้งไฟฟ้าแสงสว่างรายทางสูง ๗ เมตร จำนวน ๑๐ ต้น ถนนเทศบาล ซอย ๓	๗๐๐,๐๐๐	๗๐๐,๐๐๐	๗๐๐,๐๐๐	๗๐๐,๐๐๐	๗๐๐,๐๐๐	ร้อยละความพึงพอใจของประชาชนในเขตเทศบาล	ประชาชนได้รับความสะดวกในการสัญจร	กองช่าง
๓๐	โครงการขยายเขตติดตั้งไฟฟ้าแสงสว่าง ถนนเทศบาล ซอย ๔	เพื่อให้ประชาชนสัญจรไปมาได้อย่างสะดวกปลอดภัย	เพื่อขยายเขต ติดตั้งไฟฟ้าแสงสว่างรายทางสูง ๗ เมตร จำนวน ๑๖ ต้น ถนนเทศบาล ซอย ๔	๒๕๒,๕๐๐					ร้อยละความพึงพอใจของประชาชนในเขตเทศบาล	ประชาชนได้รับความสะดวกปลอดภัยในการสัญจร	กองช่าง
๓๑	โครงการติดตั้งไฟฟ้าแสงสว่างกิ่งเดียว ซอย หนองไทร	เพื่อให้ประชาชนสัญจรไปมาได้อย่างสะดวกปลอดภัย	เพื่อติดตั้งไฟฟ้าแสงสว่างกิ่งเดียว ซอย หนองไทร โคมสูง ๗ เมตร จำนวน ๗ ต้น ระยะทางรวม ๒๘๐ เมตร	๓๓๕,๐๐๐					ร้อยละความพึงพอใจของประชาชนในเขตเทศบาล	ประชาชนได้รับความสะดวกปลอดภัยในการสัญจร	กองช่าง
	โครงการติดตั้งไฟฟ้าแสงสว่างกิ่งเดียว ซอย ๓	เพื่อให้ประชาชนสัญจรไปมาได้อย่างสะดวกปลอดภัย	เพื่อติดตั้งไฟฟ้าแสงสว่างกิ่งเดียว ซอย ๓ โคมสูง ๗ เมตร จำนวน ๑๐ ต้น ระยะทางรวม ๓๖๐ เมตร						ร้อยละความพึงพอใจของประชาชนในเขตเทศบาล	ประชาชนได้รับความสะดวกปลอดภัยในการสัญจร	กองช่าง

ที่	โครงการ	วัตถุประสงค์	เป้าหมาย (ผลผลิตของโครงการ)	งบประมาณและที่มา					ตัวชี้วัด (KPI)	ผลลัพธ์ที่คาดว่าจะได้รับ	หน่วยงานรับผิดชอบหลัก
				๒๕๖๑ (บาท)	๒๕๖๒ (บาท)	๒๕๖๓ (บาท)	๒๕๖๔ (บาท)	๒๕๖๕ (บาท)			
๓๒	โครงการเสริมผิวถนนลาดยางพาราแอสฟัลท์ติก (จาก	เพื่อให้ประชาชนสัญจรไปมาได้อย่างสะดวกปลอดภัย	เพื่อเสริมผิวถนนลาดยางพาราแอสฟัลท์ติก (จากสามแยกตลาด ไปถึง หน้าวัดปทุมสุราร	๑,๑๓๖,๐๐๐					ร้อยละความพึงพอใจของ	ประชาชนได้รับความสะดวกในการสัญจร	กองช่าง

๓๔.	โครงการวางท่อ คสล. และบ่อพัก คสล. ความยาวรวม ๔๓๐ ม. จากปาก ซอยเทศบาล ๑๑ ไป บ่อบำบัดน้ำเสีย เทศบาลตำบลสระ บัว	เพื่อระบายน้ำไปบ่อ บำบัดน้ำเสียเทศบาล ตำบลสระบัว	วางท่อ คสล. ศก. ๐.๘๐ ม. จำนวน ๓๔๓ ท่อน และบ่อพัก คสล. ขนาด ๑.๕๐ x ๑.๕๐ ม. จำนวน ๓๗ จุด ความยาวรวม ๔๓๐ ม. สถานที่ก่อสร้าง จาก ปากซอยเทศบาล ๑๑ ไป บ่อ บำบัดน้ำเสีย หมู่ที่ ๕ ตำบล ลาดตะเคียน อำเภอกบินทร์บุรี จังหวัดปราจีนบุรี	๑,๖๐๐,๐๐๐	๑,๖๐๐,๐๐๐	๑,๖๐๐,๐๐๐	๑,๖๐๐,๐๐๐		ร้อยละความพึงพอใจ ของประชาชนในเขต เทศบาล	การระบายน้ำดีขึ้น น้ำ ไม่ท่วมขัง	กองช่าง
๓๕.	โครงการวางท่อ คสล. ศก. ๐.๖๐ ม. จำนวน ๑๑ ท่อน ถนนสายหนองคล้า - เขาลูกช้าง บริเวณ ปากซอยเทศบาล ๖	เพื่อระบายน้ำไปบ่อ บำบัดน้ำเสียเทศบาล ตำบลสระบัว	วางท่อ คสล. ศก. ๐.๖๐ ม. จำนวน ๑๑ ท่อน สถานที่ ก่อสร้าง ถนนสายหนองคล้า - เขาลูกช้าง บริเวณปากซอย เทศบาล ๖ หมู่ที่ ๕ ตำบลลาด ตะเคียน อำเภอกบินทร์บุรี จังหวัดปราจีนบุรี	๒๕,๐๐๐	๒๕,๐๐๐	๒๕,๐๐๐	๒๕,๐๐๐		ร้อยละความพึงพอใจ ของประชาชนในเขต เทศบาล	การระบายน้ำดีขึ้น น้ำ ไม่ท่วมขัง	กองช่าง

ที่	โครงการ	วัตถุประสงค์	เป้าหมาย (ผลผลิตของโครงการ)	งบประมาณและที่มา					ตัวชี้วัด (KPI)	ผลลัพธ์ที่คาดว่าจะได้รับ	หน่วยงาน รับผิดชอบ หลัก
				๒๕๖๑ (บาท)	๒๕๖๒ (บาท)	๒๕๖๓ (บาท)	๒๕๖๔ (บาท)	๒๕๖๕ (บาท)			
๓๖.	โครงการวางท่อ คสล. ศก. ๐.๖๐ ม. จำนวน ๑๑ ท่อน	เพื่อระบายน้ำไปบ่อ บำบัดน้ำเสีย	วางท่อ คสล. ศก. ๐.๖๐ ม. จำนวน ๑๑ ท่อน สถานที่ก่อสร้าง ถนนสาย หนองคล้า - เขาลูกช้าง บริเวณปาก	๒๕,๐๐๐	๒๕,๐๐๐	๒๕,๐๐๐	๒๕,๐๐๐		ร้อยละความพึงพอใจ ของประชาชนในเขต เทศบาล	การระบายน้ำดีขึ้น น้ำ ไม่ท่วมขัง	กองช่าง

๓๗.	ถนนสายหนองคล้า - เขาลูกช้าง บริเวณ ปากซอยเทศบาล ๑๑	เทศบาลตำบลสระ บัว	ซอยเทศบาล ๑๑ หมู่ที่ ๕ ตำบล ลาดตะเคียน อำเภอภินทรบุรี จังหวัดปราจีนบุรี							ร้อยละความพึงพอใจ ของประชาชนในเขต เทศบาล	การระบายน้ำดีขึ้น น้ำ ไม่ท่วมขัง	กองช่าง
๓๘.	โครงการซ่อมแซมท่อ คสล. และบ่อบัก คสล. ซอยเทศบาล ๕ แยก๑ (ซอยบ่อ บำบัดน้ำเสีย) เทศบาลตำบลสระ บัว	เพื่อระบายน้ำไปบ่อ บำบัดน้ำเสีย เทศบาลตำบลสระ บัว	วางท่อ คสล. ศก. ๐.๘๐ ม. จำนวน ๑๘ ท่อน และบ่อบัก คสล. ขนาด ๑.๓๕ x ๑.๔๐ ม. จำนวน ๑ จุด ซอยเทศบาล ๕ แยก๑ (ซอยบ่อ บำบัดน้ำเสีย)หมู่ที่ ๕ ตำบลลาด ตะเคียน อำเภอภินทรบุรี จังหวัด ปราจีนบุรี	๖๐,๐๐๐	๖๐,๐๐๐	๖๐,๐๐๐	๖๐,๐๐๐			ร้อยละความพึงพอใจ ของประชาชนในเขต เทศบาล	ทางเข้าออก โรงพยาบาลส่งเสริม สุขภาพ ตำบลลาดตะเคียน เรียบริบายสวยงาม	กองช่าง
๓๙.	โครงการก่อสร้าง ปรับปรุงถนนเข้า โรงพยาบาลส่งเสริม สุขภาพตำบล ลาดตะเคียน	เพื่อปรับปรุงภูมิ ทัศน์ทางเข้า โรงพยาบาลส่งเสริม สุขภาพ ตำบลลาดตะเคียน	ก่อสร้างทางเท้าปูพื้นด้วยแผ่น กระเบื้องซีเมนต์ ความกว้างรวม เฉลี่ย ๑.๔๐ ม.ความยาวรวม ๑๗๕ ม. พร้อมทางลาด คสล.ความยาว รวม ๑๔ ม.และงานขยายไหล่ถนน คสล. กว้างเฉลี่ย ๑.๔๐ ม.ยาว ๙๔.๕๐ ม.หนา๐.๑๕ ม.หรือพื้นผิว จราจรไม่น้อยกว่า ๑๓๒.๓๐ ตร.ม. บริเวณทางเข้าโรงพยาบาลส่งเสริม สุขภาพตำบลลาดตะเคียน	๔๙๙,๐๐๐	๔๙๙,๐๐๐	๔๙๙,๐๐๐	๔๙๙,๐๐๐			ร้อยละความพึงพอใจ ของประชาชนในเขต เทศบาล		

ที่	โครงการ	วัตถุประสงค์	เป้าหมาย (ผลผลิตของโครงการ)	งบประมาณและที่มา					ตัวชี้วัด (KPI)	ผลลัพธ์ที่คาดว่าจะ ได้รับ	หน่วยงาน รับผิดชอบ หลัก
				๒๕๖๑ (บาท)	๒๕๖๒ (บาท)	๒๕๖๓ (บาท)	๒๕๖๔ (บาท)	๒๕๖๕ (บาท)			
๓๙.	โครงการติดตั้งไฟฟ้า แสงสว่างกิ่งเดียว	เพื่อให้ประชาชน สัญจรไปมาได้อย่าง สะดวก ปลอดภัย	ติดตั้งไฟฟ้าแสงสว่างกิ่งเดียว โคมสูง ๗ เมตร จำนวน ๓ ต้น ระยะทางรวม ๑๒๐ เมตร ซอยเทศบาล ๒ ไปสี่แยก	๑๒๐,๐๐๐	๑๒๐,๐๐๐	๑๒๐,๐๐๐	๑๒๐,๐๐๐		ร้อยละความพึงพอใจ ของประชาชนในเขต เทศบาล	ประชาชนได้รับความ สะดวกปลอดภัยใน การสัญจร	กองช่าง

๔๒.	โครงการติดตั้งไฟฟ้าแสงสว่างกิ่งเดียว ซอยเทศบาล ๑๓	เพื่อให้ประชาชน สัญจรไปมาได้อย่าง สะดวก ปลอดภัย	เพื่อติดตั้งไฟฟ้าแสงสว่างกิ่งเดียว ซอย ๑๓ โคมสูง ๗ เมตร จำนวน ๑ ต้น		๓๗,๐๐๐	๓๗,๐๐๐	๓๗,๐๐๐	๓๗,๐๐๐	ร้อยละความพึงพอใจของประชาชนในเขตเทศบาล	ประชาชนได้รับความสะดวก ปลอดภัยในการสัญจร	กองช่าง
๔๓.	โครงการติดตั้งไฟฟ้าแสงสว่างบริเวณศาลเจ้าพ่อกาบเพชร	เพื่อให้ประชาชน สัญจรไปมาได้อย่าง สะดวก ปลอดภัย	เพื่อติดตั้งไฟฟ้าแสงสว่างกิ่งเดียว ภายในสวนสาธารณะ ศาลเจ้าพ่อกาบเพชร โคมสูง ๗ เมตร จำนวน ๕ ต้น		๑๘๕,๐๐๐	๑๘๕,๐๐๐	๑๘๕,๐๐๐	๑๘๕,๐๐๐	ร้อยละความพึงพอใจของประชาชนในเขตเทศบาล	ประชาชนได้รับความสะดวก ปลอดภัยในการสัญจร	กองช่าง
๔๔.	โครงการก่อสร้างถนนคอนกรีตเสริมเหล็ก ซอยบ้านหนองไทร	เพื่อให้ประชาชน สัญจรไปมาได้อย่าง สะดวก ปลอดภัย	เพื่อก่อสร้างถนนคอนกรีตเสริมเหล็ก ซอยบ้านหนองไทร ขนาดความกว้าง ๔.๐๐เมตร ยาว ๒๓๐ เมตร หน้า ๐.๑๕ เมตร หรือมีพื้นที่ก่อสร้างไม่น้อยกว่า ๙๒๐ ตารางเมตร.		๔๕๐,๐๐๐	๔๕๐,๐๐๐	๔๕๐,๐๐๐	๔๕๐,๐๐๐	ร้อยละความพึงพอใจของประชาชนในเขตเทศบาล	ประชาชนได้รับความสะดวก ปลอดภัยในการสัญจร	กองช่าง
รวม๔๔.....โครงการ			๓๓,๖๒๗,๐๐๐	๑๘,๙๒๑,๐๐๐	๑๗,๙๒๑,๐๐๐	๑๘,๐๒๑,๐๐๐	๑๒,๓๙๒,๐๐๐			

สำหรับ โครงการที่เกินศักยภาพขององค์กรปกครองส่วนท้องถิ่น
เทศบาลตำบลสระบัว อำเภอกบินทร์บุรี จังหวัดปราจีนบุรี

ยุทธศาสตร์การพัฒนาจังหวัดปราจีนบุรี ที่ ๒ เมืองน่าอยู่ด้วยการพัฒนาทุนทางสังคม และความมั่นคงสู่สังคมเป็นสุข

ยุทธศาสตร์การพัฒนา อปท.ในเขตจังหวัดปราจีนบุรี : ยุทธศาสตร์ที่ ๒ พัฒนาคูณภาพชีวิต ทุนทางสังคมและชุมชนให้เข้มแข็ง

๑. ยุทธศาสตร์การพัฒนาด้านโครงสร้างพื้นฐาน

๑.๑. แผนงานเคหะและชุมชน

ที่	โครงการ	วัตถุประสงค์	เป้าหมาย (ผลผลิตของโครงการ)	งบประมาณและที่มา					ตัวชี้วัด (KPI)	ผลลัพธ์ที่คาดว่าจะได้รับ	หน่วยงานรับผิดชอบหลัก	
				๒๕๖๑ (บาท)	๒๕๖๒ (บาท)	๒๕๖๓ (บาท)	๒๕๖๔ (บาท)	๒๕๖๕ (บาท)				
๑.	โครงการเสริมผิวถนนลาดยางแอสฟัลท์ติก สายบ้านสระบัวตำบลตะเคียน ไป บ้านเข้าไม้แก้ว ตำบลเขาไม้แก้ว (ช่วงจากชุมชนบ่อตาดำ ไป ถึง โรงพยาบาลส่งเสริมสุขภาพตำบลเขาไม้แก้ว)	เพื่อให้ประชาชนสัญจรไปมาได้ ปลอดภัย	เสริมผิวถนนลาดยางแอสฟัลท์ติก สายบ้านสระบัวตำบลตะเคียน ไป บ้านเข้าไม้แก้ว ตำบลเขาไม้แก้ว (ช่วงจากชุมชนบ่อตาดำ ไป ถึง โรงพยาบาลส่งเสริมสุขภาพตำบลเขาไม้แก้ว) กว้าง ๙.๐๐ เมตร ยาว ๒,๒๐๐ เมตร หนา ๐.๐๕ เมตร คิดเป็นพื้นที่ผิวจราจรไม่น้อยกว่า ๑๙,๘๐๐ ตารางเมตร (รวมไหล่ทาง) งานทาสีตีเส้นจราจร ๘๕๒ ตารางเมตร และติดตั้ง rumble strip จำนวน ๔ จุด (๑๔ ตารางเมตร)		๕,๕๖๕,๐๐๐					ร้อยละความพึงพอใจของประชาชนในเขตเทศบาล	ประชาชนได้รับความสะดวกในการสัญจร	กองช่าง
๒.	โครงการเสริมผิวถนนลาดยางแอสฟัลท์ติก สายบ้านสระบัวตำบลตะเคียน ไป บ้านเข้าไม้แก้ว ตำบลเขาไม้แก้ว (ช่วงจากสามแยกตลาด ไปถึง วัดเขาลูกช้าง)	เพื่อให้ประชาชนสัญจรไปมาได้ ปลอดภัย	เสริมผิวถนนลาดยางแอสฟัลท์ติก สายบ้านสระบัวตำบลตะเคียน ไป บ้านเข้าไม้แก้ว ตำบลเขาไม้แก้ว (ช่วงจากสามแยกตลาด ไปถึง วัดเขาลูกช้าง) กว้าง ๙.๐๐ เมตร ยาว ๒,๗๐๐ เมตร หนา ๐.๐๕ เมตร คิดเป็นพื้นที่ผิวจราจรไม่น้อยกว่า ๒๔,๓๐๐ ตารางเมตร (รวมไหล่ทาง) งานทาสีตีเส้นจราจร ๑,๑๔๑.๘๗ ตารางเมตร และติดตั้ง rumble strip จำนวน ๖ จุด (๒๑ ตารางเมตร)		๖,๖๓๒,๐๐๐				ร้อยละความพึงพอใจของประชาชนในเขตเทศบาล	ประชาชนได้รับความสะดวกในการสัญจร	กองช่าง	

ที่	โครงการ	วัตถุประสงค์	เป้าหมาย	งบประมาณและที่มา			
-----	---------	--------------	----------	------------------	--	--	--

			(ผลผลิตของโครงการ)	๒๕๖๑ (บาท)	๒๕๖๒ (บาท)	๒๕๖๓ (บาท)	๒๕๖๔ (บาท)	๒๕๖๕ (บาท)	ตัวชี้วัด (KPI)	ผลลัพธ์ที่คาดว่าจะได้รับ	หน่วยงาน รับผิดชอบหลัก
๓.	โครงการเสริมผิวถนนลาดยางพาราแอสฟัลท์ติก สายบ้านบ่อตาต่ำ ไป บ้านโคกกลาง ตำบลลาดตะเคียน (ช่วงจากสำนักงานเทศบาล ไป ถึง บ้านโคกกลาง)	เพื่อให้ประชาชนสัญจรไปมาได้ ปลอดภัย	เสริมผิวถนนลาดยางพาราแอสฟัลท์ติก สายบ้านบ่อตาต่ำ ไป บ้านโคกกลาง ตำบลลาดตะเคียน (ช่วงจากสำนักงานเทศบาล ไป ถึง บ้านโคกกลาง) กว้าง ๖.๐๐ เมตร ยาว ๑,๓๕๐ เมตร , กว้าง ๗.๐๐ เมตร ยาว ๕๒๐ เมตร , กว้าง ๘.๐๐ เมตร ยาว ๕๘๐ เมตร ความยาวรวม ๒,๔๕๐ เมตร ความหนา ๐.๐๕ เมตร คิดเป็นพื้นที่ผิวจราจรไม่น้อยกว่า ๑๖,๓๘๐ ตารางเมตร (รวมไหล่ทาง) งานทาสีตีเส้นจราจร ๙๕๐.๖๒ ตารางเมตร และติดตั้ง rumble strip จำนวน ๗ จุด (๔๒ ตารางเมตร)		๗,๒๘๗,๐๐๐				ร้อยละความพึงพอใจของประชาชนในเขตเทศบาล	ประชาชนได้รับความสะดวกในการสัญจร	กองช่าง
รวม๓.....โครงการ				๑๙,๔๘๔,๐๐๐						

บัญชีครุภัณฑ์
 แผนพัฒนาท้องถิ่น (พ.ศ.๒๕๖๑ - ๒๕๖๕)
 เทศบาลตำบลสระบัว อำเภอกบินทร์บุรี จังหวัดปราจีนบุรี

ที่	แผนงาน	หมวด	ประเภท	เป้าหมาย (ผลผลิตของครุภัณฑ์)	งบประมาณและที่ผ่านมา					หน่วยงาน รับผิดชอบหลัก
					๒๕๖๑ (บาท)	๒๕๖๒ (บาท)	๒๕๖๓ (บาท)	๒๕๖๔ (บาท)	๒๕๖๕ (บาท)	
๑	แผนงานสาธารณสุข	ครุภัณฑ์	ครุภัณฑ์อื่นๆ	ก่อสร้างระบบบำบัดน้ำเสีย ๑ แห่ง		๕,๐๐๐,๐๐๐.-				สาธารณสุข
๒	แผนงานการพาณิชย์	ครุภัณฑ์	ครุภัณฑ์ การเกษตร	เครื่องสูบน้ำแบบมอเตอร์ไฟฟ้า หรือ เครื่องยนต์	๑๐๐,๐๐๐					กองการประปา
๓	แผนงานสำนักปลัด/ ทุกกอง	ครุภัณฑ์	ครุภัณฑ์ สำนักงาน	ดำเนินการจัดซื้อวัสดุอุปกรณ์ ครุภัณฑ์ ต่าง	๑,๕๐๐,๐๐๐.-	๑,๕๐๐,๐๐๐.-	๑,๕๐๐,๐๐๐.-	๑,๕๐๐,๐๐๐.-	๑,๕๐๐,๐๐๐.-	สำนักปลัด/ทุก กอง
๔	แผนงานสำนักปลัด/ ทุกกอง	ครุภัณฑ์	ครุภัณฑ์ คอมพิวเตอร์	ดำเนินการจัดซื้อเครื่องคอมพิวเตอร์	๑๕๐,๐๐๐	๑๕๐,๐๐๐	๑๕๐,๐๐๐	๑๕๐,๐๐๐	๑๕๐,๐๐๐	สำนักปลัด/ทุก กอง
๕	แผนงานบริหารงาน ทั่วไป	ครุภัณฑ์	ครุภัณฑ์อื่นๆ	ก่อสร้างหอนาฬิกาหรือกระจายข่าว				๓๐๐,๐๐๐.-	๓๐๐,๐๐๐.-	สำนักปลัด
๖	แผนงานบริหารงาน ทั่วไป	ครุภัณฑ์	ครุภัณฑ์อื่นๆ	ติดตั้งเครื่องออกกำลังกายกลางแจ้งใน เขตเทศบาล	๖๐๐,๐๐๐					สำนักปลัด

ที่	แผนงาน	หมวด	ประเภท	เป้าหมาย (ผลผลิตต่อครุภัณฑ์)	งบประมาณและที่ผ่านมา					หน่วยงาน รับผิดชอบหลัก
					๒๕๖๑ (บาท)	๒๕๖๒ (บาท)	๒๕๖๓ (บาท)	๒๕๖๔ (บาท)	๒๕๖๕ (บาท)	
๗	แผนงานบริหารงาน ทั่วไป	ครุภัณฑ์	ครุภัณฑ์ สำนักงาน	เครื่องเสียงไร้สายเพิ่มเติม	๔๐๐,๐๐๐	๔๐๐,๐๐๐	๔๐๐,๐๐๐	๔๐๐,๐๐๐	๔๐๐,๐๐๐	สำนักปลัด
๘	แผนงานงานรักษา ความสงบ	ครุภัณฑ์	ครุภัณฑ์อื่น	จัดซื้อวัสดุครุภัณฑ์ดับเพลิงให้เพียงพอกับ จำนวนจุดเสี่ยง	๑๐๐,๐๐๐.-	๑๐๐,๐๐๐.-	๑๐๐,๐๐๐.-	๑๐๐,๐๐๐.-	๑๐๐,๐๐๐.-	สำนักปลัด
๙	แผนงานบริหารงาน ทั่วไป	ครุภัณฑ์	ครุภัณฑ์ สำนักงาน	ติดตั้งกล้องวงจรปิด(CCTV) ภายในเขต เทศบาล	๒,๐๐๐,๐๐๐.-	๒,๐๐๐,๐๐๐.-	๒,๐๐๐,๐๐๐.-	๒,๐๐๐,๐๐๐.-	๒,๐๐๐,๐๐๐.-	สำนักปลัด
๑๐	แผนงานบริหารงาน ทั่วไป	ครุภัณฑ์	ครุภัณฑ์อื่น	ซื้อเครื่องชาร์ตไฟแบตเตอรี่ ๑เครื่อง	๔,๐๐๐.-	๔,๐๐๐.-	๔,๐๐๐.-	๔,๐๐๐.-	๔,๐๐๐.-	สำนักปลัด

ที่	แผนงาน	หมวด	ประเภท	เป้าหมาย (ผลผลิตของครุภัณฑ์)	งบประมาณและที่ผ่านมา					หน่วยงาน รับผิดชอบหลัก
					๒๕๖๑ (บาท)	๒๕๖๒ (บาท)	๒๕๖๓ (บาท)	๒๕๖๔ (บาท)	๒๕๖๕ (บาท)	
๑๑	แผนงานการพาณิชย์	ครุภัณฑ์	ครุภัณฑ์อื่นๆ	โครงการน้ำประปาดื่มได้ จัดซื้อเครื่องกรองน้ำประปา	๒๐๐,๐๐๐	๒๐๐,๐๐๐	๒๐๐,๐๐๐	๒๐๐,๐๐๐	๒๐๐,๐๐๐	กองการประปา
๑๒	แผนงานบริหารงานทั่วไป	ครุภัณฑ์	ครุภัณฑ์อื่นๆ	โครงการติดตั้งป้ายประชาสัมพันธ์ และป้ายบอกสถานที่ต่างๆ จัดทำป้ายประชาสัมพันธ์ป้ายบอกทางและป้ายบอกสถานที่ต่างๆ	๒๐๐,๐๐๐	๒๐๐,๐๐๐	๒๐๐,๐๐๐	๒๐๐,๐๐๐	๒๐๐,๐๐๐	สำนักปลัด
๑๓	แผนงานการศึกษา	ครุภัณฑ์	ครุภัณฑ์อื่นๆ	จัดซื้อเครื่องเล่นสนามกลางแจ้ง จำนวน ๕ รายการดังต่อไปนี้ ๑. ทะเลทรรษา ขนาด ๓๗๐ x ๒๘๐ x ๒๔๐ ซม. จำนวน ๑ ชุด เป็นเงิน ๒๖๗,๕๐๐ บาท ๒. โยกเยกปลาโลมา ขนาด ๗๐ x ๔๐ x ๖๐ ซม. จำนวน ๖ ตัวๆ ละ ๑๙,๒๖๐ บาท เป็นเงิน ๑๑๕,๕๖๐ บาท ๓. อุโมงค์รถไฟ ขนาด ๙๔ x ๑๘๐ x ๑๐๐ ซม. จำนวน ๑ ชุด เป็นเงิน ๒๐,๙๒๗ บาท ๔. อุโมงค์สัตว์ ขนาด ๑๓๐ x ๑๕๐ x ๑๐๐ ซม. จำนวน ๑ ชุด เป็นเงิน ๒๐,๙๒๗ บาท ๕. บ้านสีฟ้า ขนาด ๑๒๐ x ๑๕๐ x ๑๑๐ ซม. จำนวน ๑ ชุด เป็นเงิน ๔๘,๑๕๐ บาท รวมเป็นเงินทั้งสิ้น ๔๗๓,๐๖๔ บาท (ราคาสืบจากท้องตลาด)	๔๗๓,๐๗๐	๔๗๓,๐๗๐	๔๗๓,๐๗๐	๔๗๓,๐๗๐	๔๗๓,๐๗๐	กองการศึกษา

	แผนงาน	หมวด	ประเภท	เป้าหมาย (ผลผลิตของครุภัณฑ์)	งบประมาณและที่ผ่านมา					หน่วยงาน รับผิดชอบหลัก
					๒๕๖๑ (บาท)	๒๕๖๒ (บาท)	๒๕๖๓ (บาท)	๒๕๖๔ (บาท)	๒๕๖๕ (บาท)	
๑๔	แผนงานการ พาณิชย์	ครุภัณฑ์	ครุภัณฑ์อื่นๆ	จัดซื้อเครื่องสูบน้ำแบบจุ่ม(Submersible Pump) จำนวน ๑ เครื่อง ใช้แรงดันไฟฟ้า ๓๘๐ โวลท์ ขนาด ๒ แรงม้า ๑๔ ใบพัด ท่อส่งขนาด ๒ นิ้ว	๒๔,๐๐๐	๒๔,๐๐๐	๒๔,๐๐๐	๒๔,๐๐๐	๒๔,๐๐๐	กองการประปา
๑๕	แผนงานบริหารงาน ทั่วไป	ครุภัณฑ์	ครุภัณฑ์อื่นๆ	ติดตั้งเครื่องออกกำลังภายในสวนสาธารณะ ศาลเจ้าพ่อกาบเพชร เพื่อติดตั้งเครื่องออกกำลังภายในสวนสาธารณะ ศาลเจ้าพ่อกาบเพชร จำนวน ๑ ชุด	๑๕๐,๐๐๐	๑๕๐,๐๐๐	๑๕๐,๐๐๐	๑๕๐,๐๐๐	๑๕๐,๐๐๐	สำนักปลัด
				รวม	๕,๘๘๙,๙๓๐	๘,๐๗๙,๑๓๐	๓,๔๒๙,๑๓๐	๒,๔๕๗,๖๖๐	๒,๒๕๑,๓๖๐	

ส่วนที่ ๔

การติดตามการประเมินผล

การพิจารณาการติดตามและประเมินผลแผนพัฒนาท้องถิ่น

ตามระเบียบกระทรวงมหาดไทยว่าด้วย การจัดทำแผนพัฒนาขององค์กรปกครองส่วนท้องถิ่น

พ.ศ. ๒๕๔๘ แก้ไขเพิ่มเติม (ฉบับที่ ๓) พ.ศ. ๒๕๖๑

.....

เป็นแบบที่กำหนดให้คณะกรรมการติดตามและประเมินผลแผนพัฒนาท้องถิ่น ดำเนินการให้คะแนน ตามเกณฑ์ที่กำหนดไว้ ซึ่งเป็นส่วนหนึ่งของการติดตามและประเมินผลแผนพัฒนา โดยดำเนินการให้แล้วเสร็จภายใน หกสิบวัน นับแต่วันที่ประกาศใช้งบประมาณรายจ่าย มีรายละเอียด ดังนี้

๑. แนวทางการพิจารณาการติดตามและประเมินผลยุทธศาสตร์เพื่อความสอดคล้องแผนพัฒนาท้องถิ่น
ประกอบด้วย

๑.๑ ข้อมูลสภาพทั่วไปและข้อมูลพื้นฐานขององค์กรปกครองส่วนท้องถิ่น ๒๐ คะแนน

๑.๒ การวิเคราะห์สถานการณ์และศักยภาพ ๒๐ คะแนน

๑.๓ ยุทธศาสตร์ ๖๐ คะแนน ประกอบด้วย

(๑) ยุทธศาสตร์ขององค์กรปกครองส่วนท้องถิ่น ๑๐ คะแนน

(๒) ยุทธศาสตร์ขององค์กรปกครองส่วนท้องถิ่นในเขตจังหวัด ๑๐ คะแนน

(๓) ยุทธศาสตร์จังหวัด ๑๐ คะแนน

(๔) วิสัยทัศน์ ๕ คะแนน

(๕) กลยุทธ์ ๕ คะแนน

(๖) เป้าประสงค์ของแต่ละประเด็นกลยุทธ์ ๕ คะแนน

(๗) จุดยืนทางยุทธศาสตร์ ๕ คะแนน

(๘) แผนงาน ๕ คะแนน

(๙) ความเชื่อมโยงของยุทธศาสตร์ในภาพรวม ๕ คะแนน

คะแนนรวม ๑๐๐ คะแนน เกณฑ์ที่ควรได้เพื่อให้เกิดความสอดคล้องและขับเคลื่อนการ พัฒนาท้องถิ่นของ องค์กรปกครองส่วนท้องถิ่น ไม่ควรน้อยกว่าร้อยละ ๘๐ (๘๐ คะแนน)

๒. แนวทางการพิจารณาการติดตามและประเมินผลโครงการเพื่อความสอดคล้องแผนพัฒนาท้องถิ่น
ประกอบด้วย

๒.๑ การสรุปสถานการณ์การพัฒนา ๑๐ คะแนน

๒.๒ การประเมินผลการนำแผนพัฒนาท้องถิ่นสี่ปีไปปฏิบัติในเชิงปริมาณ ๑๐ คะแนน

๒.๓ การประเมินผลการนำแผนพัฒนาท้องถิ่นสี่ปีไปปฏิบัติในเชิงคุณภาพ ๑๐ คะแนน

๒.๔ ยุทธศาสตร์และแผนงาน ๑๐ คะแนน

๒.๕ โครงการพัฒนา ๖๐ คะแนน ประกอบด้วย

(๑) ความชัดเจนของชื่อโครงการ ๕ คะแนน

(๒) กำหนดวัตถุประสงค์สอดคล้องกับโครงการ ๕ คะแนน

(๓) เป้าหมาย (ผลผลิตของโครงการ) มีความชัดเจนนำไปสู่การตั้งงบประมาณได้ถูกต้อง ๕ คะแนน

(๔) โครงการมีความสอดคล้องกับแผนยุทธศาสตร์ชาติ ๒๐ ปี ๕ คะแนน

- (๕) เป้าหมาย (ผลผลิตของโครงการ) มีความสอดคล้องกับแผนพัฒนาเศรษฐกิจและสังคมแห่งชาติ ฉบับที่ ๑๒ ๕ คะแนน
- (๖) โครงการมีความสอดคล้องกับ Thailand ๔.๐ ๕ คะแนน
- (๗) โครงการสอดคล้องกับยุทธศาสตร์จังหวัด ๕ คะแนน
- (๘) โครงการแก้ไขปัญหาความยากจนหรือการเสริมสร้างให้ประเทศชาติมั่นคง มั่งคั่ง ยั่งยืนภายใต้หลักปรัชญา ๕ คะแนน
- (๙) งบประมาณ มีความสอดคล้องกับเป้าหมาย (ผลผลิตของโครงการ) ๕ คะแนน
- (๑๐) มีการประมาณการราคาถูกต้องตามหลักวิธีการงบประมาณ ๕ คะแนน
- (๑๑) มีการกำหนดตัวชี้วัด (KPI) และสอดคล้องกับวัตถุประสงค์และผลที่คาดว่าจะได้รับ ๕ คะแนน
- (๑๒) ผลที่คาดว่าจะได้รับ สอดคล้องกับวัตถุประสงค์ ๕ คะแนน
- คะแนนรวม ๑๐๐ คะแนน เกณฑ์ที่ควรได้เพื่อให้เกิดความสอดคล้องและขับเคลื่อนการ พัฒนาท้องถิ่นขององค์กรปกครองส่วนท้องถิ่น ไม่ควรน้อยกว่าร้อยละ ๘๐ (๘๐ คะแนน)

๓. แนวทางการพิจารณาการติดตามและประเมินผลยุทธศาสตร์เพื่อความสอดคล้องแผนพัฒนา ท้องถิ่นขององค์กรปกครองส่วนท้องถิ่น

ประเด็นการพิจารณา	คะแนน
๑. ข้อมูลสภาพทั่วไปและข้อมูลพื้นฐานขององค์กรปกครองส่วนท้องถิ่น	๒๐
๒. การวิเคราะห์สถานการณ์และศักยภาพ	๑๕
๓. ยุทธศาสตร์ ประกอบด้วย	๖๕
๓.๑ ยุทธศาสตร์ขององค์กรปกครองส่วนท้องถิ่น	(๑๐)
๓.๒ ยุทธศาสตร์ขององค์กรปกครองส่วนท้องถิ่นในเขตจังหวัด	(๑๐)
๓.๓ ยุทธศาสตร์จังหวัด	(๑๐)
๓.๔ วิสัยทัศน์	(๕)
๓.๕ กลยุทธ์	(๕)
๓.๖ เป้าประสงค์ของแต่ละประเด็นกลยุทธ์	(๕)
๓.๗ จุดยืนทางยุทธศาสตร์	(๕)
๓.๘ แผนงาน	(๕)
๓.๙ ความเชื่อมโยงของยุทธศาสตร์ในภาพรวม	(๕)
รวมคะแนน	๑๐๐

๔. แนวทางเบื้องต้นในการให้คะแนนแนวทางการพิจารณาการติดตามและประเมินผลยุทธศาสตร์ เพื่อความสอดคล้องแผนพัฒนาท้องถิ่นขององค์กรปกครองส่วนท้องถิ่น

ประเด็นการพิจารณา	รายละเอียดหลักเกณฑ์	คะแนนเต็ม	คะแนนที่ได้
๑. ข้อมูลสภาพทั่วไปและข้อมูลพื้นฐานขององค์กรปกครองส่วนท้องถิ่น	ควรประกอบด้วยข้อมูลดังนี้ (๑) ข้อมูลเกี่ยวกับด้านกายภาพ เช่น ที่ตั้งของหมู่บ้าน/ชุมชน/ตำบล ลักษณะภูมิประเทศ ลักษณะภูมิอากาศ ลักษณะของดิน ลักษณะของ แหล่งน้ำ ลักษณะของ ไม้/ป่าไม้ ฯลฯ ด้านการเมือง/การปกครอง เช่น เขตการปกครอง การเลือกตั้ง ฯลฯ	๒๐ (๓)	
	(๒) ข้อมูลเกี่ยวกับด้านการเมือง/การปกครอง เช่น เขตการปกครอง การเลือกตั้ง ฯลฯ ประชากร เช่น ข้อมูลเกี่ยวกับจำนวนประชากร และ ช่วงอายุและจำนวนประชากร ฯลฯ	(๒)	
	(๓) ข้อมูลเกี่ยวกับสภาพทางสังคม เช่น การศึกษา สาธารณสุข อาชญากรรม ยาเสพติด การสังคมสงเคราะห์ ฯลฯ	(๒)	
	(๔) ข้อมูลเกี่ยวกับระบบบริการพื้นฐาน เช่น การคมนาคมขนส่ง การ ไฟฟ้า การ ประปา โทรศัพท์ ฯลฯ	(๒)	
	(๕) ข้อมูลเกี่ยวกับระบบเศรษฐกิจ เช่น การเกษตร การประมง การปศุสัตว์ การ บริการ การท่องเที่ยว อุตสาหกรรม การพาณิชย์/กลุ่มอาชีพ แรงงาน ฯลฯ และ เศรษฐกิจพอเพียงท้องถิ่น (ด้านการเกษตรและแหล่งน้ำ)	(๒)	
	(๖) ข้อมูลเกี่ยวกับศาสนา ประเพณี วัฒนธรรม เช่น การนับถือศาสนา ประเพณี และงานประจำปี ภูมิปัญญาท้องถิ่น ภาษาถิ่น สินค้าพื้นเมือง และของที่ระลึก ฯลฯ และอื่นๆ	(๒)	
	(๗) ข้อมูลเกี่ยวกับทรัพยากรธรรมชาติ เช่น น้ำ ป่าไม้ ภูเขา คุณภาพของ ทรัพยากรธรรมชาติ ฯลฯ	(๒)	
	(๘) การสำรวจและจัดเก็บข้อมูลเพื่อการจัดทำแผนพัฒนาท้องถิ่นหรือ การใช้ ข้อมูล จปฐ.	(๒)	
	(๙) การประชุมประชาคมท้องถิ่น รูปแบบ วิธีการ และการดำเนินการ ประชุม ประชาคมท้องถิ่น โดยใช้กระบวนการร่วมคิด ร่วมทำ ร่วม ตัดสินใจ ร่วมตรวจสอบ ร่วมรับประโยชน์ ร่วมแก้ปัญหา ปรีกษาหารือ แลกเปลี่ยนเรียนรู้ เพื่อแก้ปัญหา สำหรับการพัฒนาท้องถิ่นตามอำนาจหน้าที่ขององค์กรปกครองส่วนท้องถิ่น	(๓)	
๒ . การวิเคราะห์สภาวะการณ์ และศักยภาพ	ควรประกอบด้วยข้อมูลดังนี้ (๑) การวิเคราะห์ที่ครอบคลุมความเชื่อมโยง ความสอดคล้องยุทธศาสตร์ จังหวัด ยุทธศาสตร์การพัฒนาขององค์กรปกครองส่วนท้องถิ่นในเขต จังหวัด ยุทธศาสตร์ ขององค์กรปกครองส่วนท้องถิ่น นโยบายของ ผู้บริหารท้องถิ่น รวมถึงความ เชื่อมโยงแผนยุทธศาสตร์ชาติ ๒๐ ปี แผนพัฒนาเศรษฐกิจและสังคมแห่งชาติ และ Thailand ๔.๐	๒๐ (๕)	
	(๒) การวิเคราะห์การใช้ผังเมืองรวมหรือผังเมืองเฉพาะและการบังคับใช้ ผลของ การบังคับใช้ สภาวะการณ์ที่เกิดขึ้นต่อการพัฒนาท้องถิ่น	(๓)	

ประเด็นการพิจารณา	รายละเอียดหลักเกณฑ์	คะแนนเต็ม	คะแนนที่ได้
๒ . การวิเคราะห์ สภาพการณ์และศักยภาพ	(๓) การวิเคราะห์ทางสังคม เช่น ด้านแรงงาน การศึกษา สาธารณสุข ความยากจน อาชญากรรม ปัญหาเสพติด เทคโนโลยี จารีต ประเพณี วัฒนธรรม ภูมิปัญญาท้องถิ่น เป็นต้น	(๓)	
	(๔) การวิเคราะห์ทางเศรษฐกิจ ข้อมูลด้านรายได้ครัวเรือน การส่งเสริม อาชีพ กลุ่มอาชีพ กลุ่มทางสังคม การพัฒนาอาชีพและกลุ่มต่างๆ สภาพ ทางเศรษฐกิจ และความเป็นอยู่ทั่วไป เป็นต้น (๒)	(๓)	
	(๕) การวิเคราะห์สิ่งแวดล้อม พื้นที่สีเขียว ธรรมชาติต่างๆ ทาง ภูมิศาสตร์ กระบวนการหรือสิ่งที่เกิดขึ้น การประดิษฐ์ที่มีผลต่อ สิ่งแวดล้อมและการพัฒนา	(๓)	
	(๖) ผลการวิเคราะห์ศักยภาพเพื่อประเมินสถานภาพการพัฒนาใน ปัจจุบันและ โอกาสการพัฒนาในอนาคตของท้องถิ่น ด้วยเทคนิค SWOT Analysis ที่อาจ ส่งผลต่อการดำเนินงานได้แก่ S-Strength (จุดแข็ง) WWeakness (จุดอ่อน) O-Opportunity (โอกาส) และT-Threat (อุปสรรค)	(๓)	
๓. ยุทธศาสตร์			
๓ .๑ ยุทธศาสตร์ขององค์ กร ปกครองส่วนท้องถิ่น	ควรประกอบด้วยข้อมูลดังนี้ สอดคล้องกับสภาพสังคม เศรษฐกิจ สิ่งแวดล้อมของ ท้องถิ่น ประเด็น ปัญหาการพัฒนาและแนวทางการพัฒนาที่สอดคล้องกับ ยุทธศาสตร์ขององค์กรปกครองส่วนท้องถิ่น แ ละ เชื่อมโยงหลักปรัชญาแผน ยุทธศาสตร์ชาติ ๒๐ ปี แผนพัฒนาเศรษฐกิจและสังคมแห่งชาติ และ Thailand ๔.๐	๖๐ (๑๐)	
๓ .๒ ยุทธศาสตร์ขององค์ กร ปกครองส่วนท้องถิ่นในเขต จังหวัด	สอดคล้องและเชื่อมโยงกับสภาพสังคม เศรษฐกิจ สิ่งแวดล้อมของ ท้องถิ่น และ ยุทธศาสตร์จังหวัด และเชื่อมโยงหลักปรัชญา แผนยุทธศาสตร์ชาติ ๒๐ ปี แผนพัฒนาเศรษฐกิจและสังคมแห่งชาติ และ Thailand	(๑๐)	
๓.๓ ยุทธศาสตร์จังหวัด	สอดคล้องกับแผนพัฒนาเศรษฐกิจและสังคมแห่งชาติ แผนการบริหาร ราชการ แผ่นดิน นโยบาย/ยุทธศาสตร์ คสช. และนโยบายรัฐบาล หลักปรัชญา แผน ยุทธศาสตร์ชาติ ๒๐ ปี และ Thailand ๔.๐	(๑๐)	

ประเด็นการพิจารณา	รายละเอียดหลักเกณฑ์	คะแนนเต็ม	คะแนนที่ได้
๓. ยุทธศาสตร์ (ต่อ) ๓.๔ วิสัยทัศน์	วิสัยทัศน์ ซึ่งมีลักษณะแสดงสถานภาพที่องค์กรปกครองส่วนท้องถิ่น ต้องการจะ เป็นหรือบรรลุถึงอนาคตอย่างชัดเจน สอดคล้องกับโอกาส และศักยภาพที่เป็น ลักษณะเฉพาะขององค์กรปกครองส่วนท้องถิ่น และ สัมพันธ์กับโครงการพัฒนา ท้องถิ่น	(๕)	

<p>๓.๕ กลยุทธ์</p>	<p>แสดงให้เห็นช่องทาง วิธีการ ภารกิจหรือสิ่งที่จะต้องทำตามอำนาจหน้าที่ ขององค์กร ปกครองส่วนท้องถิ่นที่จะนำไปสู่การบรรลุวิสัยทัศน์ หรือ แสดงให้เห็นถึงความชัดเจนในสิ่งที่จะดำเนินการให้บรรลุวิสัยทัศน์นั้น</p>	<p>(๕)</p>	
<p>๓.๖ เป้าประสงค์ของแต่ละ ประเด็นกลยุทธ์</p>	<p>เป้าประสงค์ของแต่ละประเด็นกลยุทธ์มีความสอดคล้องและสนับสนุน ต่อกลยุทธ์ที่จะเกิดขึ้น มุ่งหมายสิ่งหนึ่งสิ่งใดที่ชัดเจน</p>	<p>(๕)</p>	
<p>๓.๗ จุดยืนทางยุทธศาสตร์ (Positioning)</p>	<p>ความมุ่งมั่นอันแน่วแน่ในการวางแผนพัฒนาท้องถิ่น เพื่อให้บรรลุ วิสัยทัศน์ของ องค์กรปกครองส่วนท้องถิ่น ซึ่งเกิดจากศักยภาพของพื้นที่ จริง ที่จะนำไปสู่ ผลสำเร็จทางยุทธศาสตร์</p>	<p>(๕)</p>	
<p>๓.๘ แผนงาน</p>	<p>แผนงานหรือจุดมุ่งหมายเพื่อการพัฒนาในอนาคต กำหนดจุดมุ่งหมายใน เรื่องใด เรื่องหนึ่งหรือแผนงานที่เกิดจากเป้าประสงค์ ตัวชี้วัด ค่าเป้าหมาย กลยุทธ์ จุดยืน ทางยุทธศาสตร์และยุทธศาสตร์ขององค์กร ปกครองส่วนท้องถิ่นที่มีความชัดเจน นำไปสู่การจัดทำโครงการพัฒนา ท้องถิ่นในแผนพัฒนาท้องถิ่นสี่ปี โดยระบุ แผนงานและความเชื่อมโยงดังกล่าว</p>	<p>(๕)</p>	
<p>๓.๙ ความเชื่อมโยงของ ยุทธศาสตร์ในภาพรวม</p>	<p>ความเชื่อมโยงองค์รวมที่นำไปสู่การพัฒนาท้องถิ่นที่เกิดผลผลิต/ โครงการจากแผน ยุทธศาสตร์ชาติ ๒๐ ปี แผนพัฒนาเศรษฐกิจและสังคม แห่งชาติ ฉบับที่ ๑๒ Thailand ๔.๐ แผนพัฒนาภาค/แผนพัฒนากลุ่ม จังหวัด/แผนพัฒนาจังหวัด ยุทธศาสตร์การพัฒนาขององค์กรปกครอง ส่วนท้องถิ่นในเขตจังหวัดและ ยุทธศาสตร์ขององค์กรปกครองส่วน ท้องถิ่น</p>	<p>(๕)</p>	
<p>รวมคะแนน</p>		<p>๑๐๐</p>	

๕. แนวทางการพิจารณาการติดตามและประเมินผลโครงการเพื่อความสอดคล้องแผนพัฒนาท้องถิ่นขององค์กรปกครองส่วนท้องถิ่น

<p>ประเด็นการพิจารณา</p>	<p>คะแนน</p>
<p>๑. การสรุปสถานการณ์การพัฒนา</p>	<p>๑๐</p>
<p>๒. การประเมินผลการนำแผนพัฒนาท้องถิ่นสี่ปีไปปฏิบัติในเชิงปริมาณ</p>	<p>๑๐</p>

๓. การประเมินผลการนำแผนพัฒนาท้องถิ่นสี่ปีไปปฏิบัติในเชิงคุณภาพ	๑๐
๔. แผนงานและยุทธศาสตร์การพัฒนา	๑๐
๕. โครงการพัฒนา ประกอบด้วย	๖๐
๕.๑ ความชัดเจนของชื่อโครงการ	(๕)
๕.๒ กำหนดวัตถุประสงค์สอดคล้องกับโครงการ	(๕)
๕.๓ เป้าหมาย (ผลผลิตของโครงการ) มีความชัดเจนนำไปสู่การตั้งงบประมาณได้ถูกต้อง	(๕)
๕.๔ โครงการมีความสอดคล้องกับแผนยุทธศาสตร์ชาติ ๒๐ ปี	(๕)
๕.๕ เป้าหมาย (ผลผลิตของโครงการ) มีความสอดคล้องกับแผนพัฒนาเศรษฐกิจและสังคมแห่งชาติ	(๕)
๕.๖ โครงการมีความสอดคล้องกับ Thailand ๔.๐	(๕)
๕.๗ โครงการสอดคล้องกับยุทธศาสตร์จังหวัด	(๕)
๕.๘ โครงการแก้ไขปัญหาความยากจนหรือการเสริมสร้างให้ประเทศชาติมั่นคง มั่งคั่ง ยั่งยืน ภายใต้อำเภอประชารัฐ	(๕)
๕.๙ งบประมาณ มีความสอดคล้องกับเป้าหมาย (ผลผลิตของโครงการ)	(๕)
๕.๑๐ มีการประมาณการราคาถูกต้องตามหลักวิธีการงบประมาณ	(๕)
๕.๑๑ มีการกำหนดตัวชี้วัด (KPI) และสอดคล้องกับวัตถุประสงค์และผลที่คาดว่าจะได้รับ	(๕)
๕.๑๒ ผลที่คาดว่าจะได้รับ สอดคล้องกับวัตถุประสงค์	(๕)
รวมคะแนน	๑๐๐

๖. แนวทางเบื้องต้นในการให้คะแนนแนวทางการพิจารณาการติดตามและประเมินผลโครงการเพื่อความสอดคล้องแผนพัฒนาท้องถิ่นขององค์กรปกครองส่วนท้องถิ่น

ประเด็นการพิจารณา	รายละเอียดหลักเกณฑ์	คะแนนเต็ม	คะแนนที่ได้
๑.การสรุปสถานการณ์ การพัฒนา	เป็นการวิเคราะห์กรอบการจัดทำยุทธศาสตร์ขององค์กรปกครองส่วน ท้องถิ่น (ใช้การวิเคราะห์ SWOT Analysis/Demand (Demand Analysis)/Global Demand และ Trend ปัจจัยและสถานการณ์การ เปลี่ยนแปลงที่มีผลต่อการ	๑๐	

	พัฒนา อย่างน้อยต้องประกอบด้วย การ วิเคราะห์ศักยภาพด้านเศรษฐกิจ, ด้านสังคม, ด้านทรัพยากรธรรมชาติ และสิ่งแวดล้อม)		
๒. การประเมินผลการดำเนินงานพัฒนาท้องถิ่นไป ปฏิบัติในเชิงปริมาณ	๑) การควบคุมที่มีการใช้ตัวเลขต่างๆ เพื่อนำมาใช้วัดผลในเชิงปริมาณ เช่น การวัดจำนวนโครงการ กิจกรรม งานต่างๆ ก็คือผลผลิตนั่นเองว่า เป็นไปตามที่ตั้งเป้าหมายเอาไว้หรือไม่จำนวนที่ดำเนินการจริงตามที่ได้ กำหนดไว้เท่าไร จำนวนที่ไม่สามารถดำเนินการได้มีจำนวนเท่าไร สามารถอธิบายได้ตามหลักประสิทธิภาพ (Efficiency) ของการพัฒนา ท้องถิ่นตามอำนาจหน้าที่ที่ได้กำหนดไว้ ๒) วิเคราะห์ผลกระทบ/สิ่งที่กระทบ (Impact) โครงการที่ดำเนินการใน เชิงปริมาณ (Quantitative)	๑๐	
๓. การประเมินผลการดำเนินงานพัฒนาท้องถิ่นไป ปฏิบัติในเชิงคุณภาพ	๑) การประเมินประสิทธิผลของแผนพัฒนาในเชิงคุณภาพคือการนำเอา เทคนิคต่างๆ มาใช้เพื่อวัดว่าภารกิจ โครงการ กิจกรรม งานต่างๆ ที่ ดำเนินการในพื้นที่ นั้นๆ ตรงต่อความต้องการของประชาชนหรือไม่และ เป็นไปตามอำนาจหน้าที่หรือไม่ ประชาชนพึงพอใจหรือไม่ สิ่งของ วัสดุ ครุภัณฑ์ การดำเนินการต่างๆ มีสภาพหรือลักษณะถูกต้อง ครบถ้วน สามารถใช้การได้ตามวัตถุประสงค์หรือไม่ ซึ่งเป็นไปตามหลักประสิทธิผล (Effectiveness) ผลการปฏิบัติราชการที่บรรลุวัตถุประสงค์และ เป้าหมายของแผนการปฏิบัติราชการตามที่ได้รับงบประมาณมา ดำเนินการ รวมถึงสามารถเทียบเคียงกับส่วนราชการหรือหน่วยงาน ๒) วิเคราะห์ผลกระทบ/สิ่งที่กระทบ (Impact) โครงการที่ดำเนินการใน เชิงคุณภาพ (Qualitative) ๑๐	๑๐	
๔. แผนงานและ ยุทธศาสตร์ การพัฒนา	๑) วิเคราะห์แผนงาน งาน ที่เกิดจากด้านต่างๆ มีความสอดคล้องกับ ยุทธศาสตร์ขององค์กรปกครองส่วนท้องถิ่นในมิติต่างๆ จนนำไปสู่การ จัดทำโครงการพัฒนาท้องถิ่นโดยใช้ SWOT Analysis/Demand (Demand Analysis)/Global Demand/Trend หรือหลักการบูรณา การ (Integration) กับองค์กรปกครองส่วนท้องถิ่นที่มีพื้นที่ติดต่อกัน ๒) วิเคราะห์แผนงาน งาน ที่เกิดจากด้านต่างๆ ที่สอดคล้องกับการแก้ไข ปัญหาความยากจน หลักปรัชญา และหลักปรัชญาเศรษฐกิจพอเพียง และโดยเฉพาะเศรษฐกิจพอเพียงท้องถิ่น (ด้านการเกษตรและแหล่งน้ำ) (Local Sufficiency Economy Plan : LSEP)	๑๐	

ประเด็นการพิจารณา	รายละเอียดหลักเกณฑ์	คะแนนเต็ม	คะแนนที่ได้
๕. โครงการพัฒนา	ควรประกอบด้วยข้อมูลดังนี้ เป็นโครงการที่มีวัตถุประสงค์สนองต่อแผนยุทธศาสตร์ การพัฒนาของ องค์กรปกครองส่วนท้องถิ่นและดำเนินการเพื่อให้การพัฒนาบรรลุตาม วิสัยทัศน์ขององค์กรปกครองส่วนท้องถิ่นที่กำหนดไว้ ชื่อโครงการมีความชัดเจน มุ่งไปเรื่องใดเรื่องหนึ่ง อ่านแล้วเข้าใจได้ว่าจะพัฒนาอะไรในอนาคต	๖๐ (๕)	
๕.๑ ความชัดเจนของชื่อโครงการ	มีวัตถุประสงค์ชัดเจน (clear objective) โครงการต้องกำหนด วัตถุประสงค์ สอดคล้องกับความเป็นมาของโครงการ สอดคล้องกับหลักการ และเหตุผล วิธีการดำเนินงานต้องสอดคล้องกับวัตถุประสงค์ มีความ เป็นไปได้ชัดเจน มีลักษณะเฉพาะเจาะจง	(๕)	
๕.๒ กำหนดวัตถุประสงค์ สอดคล้องกับโครงการ	สภาพที่อยากให้เกิดขึ้นในอนาคตเป็นทิศทางที่ต้องไปให้ถึงเป้าหมายต้อง ชัดเจน สามารถระบุจำนวนเท่าไร กลุ่มเป้าหมายคืออะไร มีผลผลิต อย่างไร กลุ่มเป้าหมาย พื้นที่ดำเนินงาน และระยะเวลาดำเนินงาน อธิบายให้ชัดเจนว่าโครงการนี้จะทำที่ ไหน เริ่มต้นในช่วงเวลาใดและจบ ลงเมื่อไร ใครคือกลุ่มเป้าหมายของโครงการ หาก	(๕)	

<p>๕.๓ เป้าหมาย (ผลผลิต ของโครงการ) มีความชัดเจนนำไปสู่การตั้งงบประมาณได้ถูกต้อง</p>	<p>กลุ่มเป้าหมายมีหลาย กลุ่ม ให้บอกชัดเจนไปว่าใครคือกลุ่มเป้าหมายหลัก ใครคือกลุ่มเป้าหมายรอง</p>		
<p>๕.๔ โครงการมีความสอดคล้องกับแผนยุทธศาสตร์ ๒๐ ปี</p>	<p>โครงการสอดคล้องกับ (๑) ความมั่นคง (๒) การสร้างความสามารถใน การแข่งขัน (๓) การพัฒนาและเสริมสร้างศักยภาพคน (๔) การสร้าง โอกาสความเสมอภาคและเท่าเทียมกันทางสังคม (๕) การสร้างการ เติบโตบนคุณภาพชีวิตที่เป็นมิตรต่อสิ่งแวดล้อม (๖) การปรับสมดุลและ พัฒนาระบบการบริหารจัดการภาครัฐ เพื่อให้เกิดความมั่นคง มั่งคั่ง ยั่งยืน</p>	(๕)	
<p>๕.๕ เป้าหมาย (ผลผลิต ของโครงการ) มีความ สอดคล้องกับแผนพัฒนาเศรษฐกิจและสังคม แห่งชาติ</p>	<p>โครงการมีความสอดคล้องกับแผนพัฒนาเศรษฐกิจและสังคมแห่งชาติ ฉบับที่ ๑๒ โดย (๑) ยึดหลักปรัชญาของเศรษฐกิจพอเพียง (๒) ยึดคน เป็นศูนย์กลางการพัฒนา (๓) ยึดวิสัยทัศน์ภายใต้อายุทธศาสตร์ชาติ ๒๐ ปี (๔) ยึดเป้าหมายอนาคตประเทศไทย ๒๕๗๙ (๕) ยึดหลักการนำไปสู่การ ปฏิบัติให้เกิดผลสัมฤทธิ์อย่างจริงจังใน ๕ ปีที่ต่อยอดไปสู่ผลสัมฤทธิ์ที่ เป็นเป้าหมายระยะยาว ภายใต้แนวทางการพัฒนา (๑) การยกระดับ ศักยภาพการแข่งขันและการหลุดพ้นกับดักรายได้ปานกลางสู่รายได้สูง (๒) การพัฒนาศักยภาพคนตามช่วงวัยและการปฏิรูประบบเพื่อสร้าง สังคมสูงวัยอย่างมีคุณภาพ (๓) การลดความเหลื่อมล้ำทางสังคม (๔) การรองรับการเชื่อมโยงภูมิภาคและความเป็นเมือง (๕) การสร้างความเจริญเติบโตทางเศรษฐกิจและสังคมอย่างเป็นมิตรกับสิ่งแวดล้อม (๖) การบริหารราชการแผ่นดินที่มีประสิทธิภาพ</p>	(๕)	
<p>๕.๖ โครงการมีความสอดคล้องกับ Thailand ๔.๐</p>	<p>โครงการมีลักษณะหรือสอดคล้องกับการปรับเปลี่ยนโครงสร้างเศรษฐกิจ ไปสู่ Value-Based Economy หรือเศรษฐกิจที่ขับเคลื่อนด้วย นวัตกรรม ทำน้อยได้มาก เช่น (๑) เปลี่ยนจากการผลิตสินค้า โภคภัณฑ์ ไปสู่สินค้าเชิงนวัตกรรม (๒) เปลี่ยนจากการขับเคลื่อนประเทศด้วย ภาคอุตสาหกรรม ไปสู่การขับเคลื่อนด้วยเทคโนโลยี ความคิดสร้างสรรค์ และนวัตกรรม (๓) เปลี่ยนจากการเน้นภาคการผลิตสินค้า ไปสู่การเน้น ภาคบริการมากขึ้น รวมถึงโครงการที่เติมเต็มด้วยวิทยาการ ความคิด สร้างสรรค์ นวัตกรรม วิทยาศาสตร์ เทคโนโลยี และการวิจัยและพัฒนา แล้วต่อยอดความได้เปรียบเชิงเปรียบเทียบ เช่น ด้านเกษตร เทคโนโลยีชีวภาพ สาธารณสุข วัฒนธรรม ฯลฯ</p>	(๕)	

ประเด็นการพิจารณา	รายละเอียดหลักเกณฑ์	คะแนนเต็ม	คะแนนที่ได้
<p>๕.๗ โครงการพัฒนา (ต่อ) ๕.๗ โครงการสอดคล้อง กับยุทธศาสตร์จังหวัด</p>	<p>โครงการพัฒนาท้องถิ่นมีความสอดคล้องกับห้วงระยะเวลาของ แผนพัฒนาจังหวัดที่ได้กำหนดขึ้น เพื่อขับเคลื่อนการพัฒนาท้องถิ่น เหมือนหนึ่งการขับเคลื่อนการพัฒนาจังหวัด ซึ่งไม่สามารถแยกส่วนใด ส่วนหนึ่งออกจากกันได้ นอกจากนี้โครงการพัฒนาท้องถิ่นต้องเป็น โครงการเชื่อมต่อหรือเดินทางไปด้วยกันกับยุทธศาสตร์จังหวัดที่ได้ กำหนดขึ้นที่เป็นปัจจุบัน</p>	(๕)	
<p>๕.๘ โครงการแก้ไขปัญหาความยากจนหรือการเสริมสร้างให้ประเทศชาติมั่นคงมั่งคั่งยั่งยืนภายใต้หลักปรัชญา</p>	<p>เป็นโครงการที่ดำเนินการภายใต้พื้นฐานความพอเพียงที่ประชาชน ดำเนินการเองหรือร่วมดำเนินการ เป็นโครงการต่อยอดและขยายได้ เป็นโครงการที่ประชาชนต้องการเพื่อให้เกิดความยั่งยืน ซึ่งมีลักษณะที่ จะให้ท้องถิ่นมีความมั่นคง มั่งคั่ง ยั่งยืน เป็นท้องถิ่นที่พัฒนาแล้ว ด้วย การพัฒนาตามปรัชญาเศรษฐกิจพอเพียง</p>	(๕)	
<p>๕.๙ งบประมาณ มีความสอดคล้องกับเป้าหมาย (ผลผลิตของโครงการ)</p>	<p>งบประมาณโครงการพัฒนาจะต้องคำนึงถึงหลักสำคัญ ๕ ประการในการ จัดทำโครงการได้แก่ (๑) ความประหยัด (Economy) (๒) ความมี ประสิทธิภาพ (Efficiency) (๓) ความมีประสิทธิภาพ (Effectiveness) (๔) ความยุติธรรม (Equity) (๕) ความโปร่งใส (Transparency)</p>	(๕)	
<p>๕.๑๐ มีการประมาณการราคาถูกต้องตามหลัก วิธีการงบประมาณ</p>	<p>มีการกำหนดดัชนีชี้วัดผลงาน (Key Performance Indicator : KPI) ที่สามารถวัดได้ (measurable) ใช้บอกประสิทธิผล (effectiveness) ใช้บอกประสิทธิภาพ (efficiency) ได้ เช่น การกำหนดความพึงพอใจ การกำหนดร้อยละการกำหนดอันเกิดจากผลของวัตถุประสงค์ที่เกิดขึ้น ที่ได้รับ (การคาดการณ์ คาดว่าจะได้รับ)</p>	(๕)	

<p>๕.๑๑ มีการกำหนดตัวชี้วัด (KPI) และสอดคล้องกับวัตถุประสงค์ และผลที่คาดว่าจะได้รับ</p> <p>๕.๑๒ ผลที่คาดว่าจะได้รับสอดคล้องกับวัตถุประสงค์</p>	<p>ผลที่ได้รับเป็นสิ่งที่เกิดขึ้นได้จริงจากการดำเนินการตามโครงการพัฒนา ซึ่งสอดคล้องกับวัตถุประสงค์ที่ตั้งไว้ การได้ผลหรือผลที่เกิดขึ้นจะต้อง เท่ากับ วัตถุประสงค์หรือมากกว่าวัตถุประสงค์ ซึ่งการเขียนวัตถุประสงค์ ควรคำนึงถึง (๑) ความเป็นไปได้และมีความเฉพาะเจาะจง ในการ ดำเนินงานตามโครงการ (๒) วัดและประเมินผลระดับของความสำเร็จได้ (๓) ระบุสิ่งที่ต้องการดำเนินงานอย่างชัดเจนและเฉพาะเจาะจงมากที่สุด และสามารถปฏิบัติได้ (๔) เป็นเหตุเป็นผลสอดคล้องกับความเป็นจริง (๕) ส่งผลต่อการบ่งบอกเวลาได้</p>	<p>(๕)</p>	
รวมคะแนน		๑๐๐	

๗. การวัดผลในเชิงปริมาณและเชิงคุณภาพ

โดยใช้รูปแบบเชิงพรรณนา ซึ่งสามารถแสดงได้ทั้งการอธิบายเชิงสถิติ รูปภาพ กราฟ ข้อมูลต่าง ๆ จาก

๗.๑ ใช้แบบสำหรับการติดตามและประเมินผลเชิงปริมาณและคุณภาพ

(๑) แบบตัวบ่งชี้การปฏิบัติงาน (Performance Indicators)

(๒) แบบบัตรคะแนน (Scorecard Model) แบบบัตรคะแนน หรือ Scorecard Model ของ

Kaplan & Norton

(๓) แบบมุ่งวัดผลสัมฤทธิ์ (Result Framework Model (RF))

(๔) แบบเชิงเหตุผล (Logical Model) ตัวแบบเชิงเหตุผล หรือ Logical Model

(๕) แบบวัดกระบวนการปฏิบัติงาน (Process Performance Measurement System (PPMS))

ระบบการวัดกระบวนการปฏิบัติงานหรือ PPMS

(๖) แบบการประเมินโดยใช้วิธีการแก้ปัญหาหรือเรียนรู้จากปัญหาที่เกิดขึ้นหรือ ProblemSolving

Method

(๗) แบบการประเมินแบบมีส่วนร่วม (Participatory Methods)

(๘) แบบการประเมินผลกระทบ (Impact Evaluation)

(๙) แบบการประเมินความเสี่ยง (Risk Assessment Model)

(๑๐) แบบการประเมินตนเอง (Self-assessment Model) และ

(๑๑) แบบอื่น ๆ ที่องค์กรปกครองส่วนท้องถิ่นกำหนดขึ้น ทั้งนี้ต้องอยู่ภายใต้กรอบตาม ข้อ (๑)-

(๑๐) หรือเป็นแบบผสมก็ได้

๗.๒ เชิงปริมาณ (Quantity) คุณภาพ (Quality) ผลที่ได้จริง ๆ คืออะไร ค่าใช้จ่าย (Cost) เวลา (Time) เป็นไปตามที่กำหนดไว้หรือไม่

๗.๓ ประชาชนได้ประโยชน์อย่างไรหรือราชการได้ประโยชน์อย่างไร

๗.๔ วัดผลนั้นได้จริงหรือไม่ หรือวัดได้เท่าไร (Key Performance Indicators : KPIs)

๗.๕ ผลกระทบ (Impact)